PRIMER AÑO — Núm. 129. Dirección, Redacción y Administración: AVENIDA DE MAYO 769 Buenos Aires, Martes 16 de Mayo de 1916

Biblioteca

La Epoca

Todas las cartas destinadas a la Redacción deben ser dirigidas al Director.

Como el diario no puede responsabilizarse por los manuscritos que se le envíen, ruega a los autores guarden copia de ellos.

Dirección Telegráfica: EPOCA, Buenos Aires

Teléfono: Unión Telefónica 5164, Avenida.

PRECIOS DE SUSCRIPCION:

CAPITAL
$ m/n. $ m/n. $ m/n. $ m/n.
Un mes 1.70 Tres meses 5 Seis meses 10 Un año 20

PROVINCIAS
Un mes 2 Tres meses 6 Seis meses 12 Un año 24

EXTERIOR
$ m/n $ m/n $ m/n $ m/n
Un mes 2 Tres meses 6 Seis meses 12 Un año 24

Número del día 0.03 — Número atrasado (dentro de los 30 días) 0.20 — De fechas anteriores 0.50.

LA EPOCA se envía directamente por correo a toda persona que lo pida acompañando el importe correspondiente. Los pedidos de suscripciones para el interior de la República se atenderán por cualquier número de días a razón de 0.05 por ejemplar.

VEASE EN LA PAGINA FINAL LA INFORMACION DE ULTIMA HORA

16 DE MAYO DE 1916

UNA LECCION

La coalición de las fracciones antirradicales acaba de ser bruscamente detenida por una repulsa, que es, al mismo tiempo, una severa leccion de dignidad democrática. Parece poco probable que la deficiente preparación general de esas agrupaciones en materia de ética política, les permita apreciar el alcance de la lección recibida, en todo lo que ella contiene como expresión de un concepto adelantado y alto de la democracia. En cambio, están admirablemente condicionados para sufrir las consecuencias materiales de ese rechazo, equivalente a un gran descalabro de sus maquinaciones políticas. De todos modos, si no alcanzan a profundizar los móviles morales del quebranto sufrido, experimentan sus efectos inmediatos lo bastante duramente para comprender que esas cosas no ocurren como accidentes, sino que fluyen de las leyes permanentes e inviolables que rigen las organizaciones democráticas. Aunque por la vía menos noble del conocimiento, adquieren así nociones de principios que desconocían, o, conociéndolos, desdeñábanlos como ineficaces utopías sólo sustentables en el terreno teórico, tan ajeno, según ellos, a las realidades prácticas de la política.

Por cierto que las esperanzas de los políticos profesionales, que pretenden corregir audazmente los designios de la opinión, no escarmientan en cabeza propia, que parecía, hasta ahora, la mejor manera de acaudalar experiencia. Esta repulsa ruidosa no es la primera, ni siquiera la segunda. Desde que fueran abandonados por el candidato escogido a primera hora para ampararse de su honestidad, las fracciones antirradicales han reandado, aunque con propósitos menos filosóficos, el viejo camino cínico de Diógenes. Han buscado un hombre sin poderlo encontrar...

No quiere decir eso, ciertamente, que no cuenta el país con ciudadanos capacitados para ejercer la primera magistratura. Pero es que esa capacidad fluye de un "complexus" de condiciones entre las que no ocupa mayor espacio la simple aptitud para manejar los resortes del gobierno. Exige, ante todo, una probidad moral, un carácter y tan elevado concepto de la soberanía popular que quien las posee, queda, de hecho, fuera del círculo subalterno de las combinaciones políticas y está inmunizado contra tentaciones de cierto género. De modo que los profesionales políticos de la coalición se ven castigados por las mismas virtudes que buscan; donde las encuentran, son naturalmente rechazados por ellas; donde se les acoge, no existen las virtudes que necesitan; e indigencia moral por indigencia moral, se atienen a la suya propia.

Ni el gobernador bonaerense ni sus corifeos parecen haber penetrado ese elemental secreto de sus consecutivos descalabros. La razón es sencilla; como no creen en la moral, no pueden aceptar que la moral los castigue. Pensar de otra manera sería desertar de su propia lógica, como esos ateos que negando a Dios en la bonanza, encuentran medio para quejarse de él, atribuyéndole todos sus contratiempos cuando la suerte los trata mal...

Puede ser, sin embargo, que la sucesión de sus fracasos haga reflexionar al señor Ugarte y a los suyos, haciéndoles ver que aquellos no constituyen los efectos de una "guigno" accidental, sino que sus actos llevan en sí mismos, congénito, el germen de su desgracia. Su amoralidad originaria les conduce, naturalmente y por vía directa, al fiasco. Esperemos que el señor Ugarte se habrá convencido de que ningún ciudadano señalado aceptará de sus manos la presidencia de la república, suponiendo que pueda concederla, efectivamente. Ha caído sobre ese interesado don una sanción moral que lo estigmatiza definitivamente; y no porque la presidencia no sea una honra, sino porque la honra consiste precisamente en recibirla de otras manos que las del mandatario platense.

Y he ahí como el señor Ugarte se encuentra en una situación embarazosa e imprevista para su habitual penetracion. Porque en sus cálculos no había sido computada esa entidad abstracta e imperceptible que se llama la moral. No pudo concebir el señor Ugarte que algo tan imponderable y poco positivo pudiera cruzar sus planes eminentemente prácticos. Jamás creyó el señor Ugarte que un ciudadano designado por él pudiera rehusar la presidencia. Perplejo y desorientado debe estar a estas horas el mandatario platense, preguntándose, quizá, dónde está la falla que ha hecho abortar el sabio mecanismo imaginado por su ingenio. Le señalaremos el defecto de su plan; es un defecto básico. El señor Ugarte se jactaba de conocer a los hombres y resulta que solo se conocía a sí mismo. He ahí como el difundido "nosce te ipsum" le ha inducido al error; y no, ciertamente, porque el postulado fuera falso, sino porque el mandatario platense le dió una extensión de que carecía. Conociéndose, juzgó a los demás a su imagen y semejanza. Ha fracasado...

EL DÍA POLÍTICO

CANDIDATILLOS Y AVENTUREROS...

Acúsase frecuentemente al radicalismo de calificar con dureza a sus adversarios. Puede ser que alguna vez se haya justificado la imputación, pero convéngase en que si así ha sido en otro tiempo, las cosas han cambiado mucho. Los defensores y tribunos socialistas, demócratas y conservadores nos aventajan considerablemente. Les reconocemos gustosos esa superioridad en el arte de manejar ciertas palabras.

Pero hoy no tendrán motivo alguno para reprocharnos un exceso de lenguaje. Hemos tomado a préstamo de la prensa independiente los dos calificativos que nos sirven de epígrafes. No somos nosotros los que llamamos "candidatillos y aventureros" a los hombres que pretenden medrar políticamente al amparo de combinaciones electorales reprochables. No es un diario radical el que ha señalado la presencia de los aventureros; no hemos sido los que descubriéramos el diminutivo desdeñoso de candidatillos para esos ciudadanos de menguada estatura moral que se empinan con la pretensión de alcanzar posiciones colocadas muy por encima de su nivel habitual. Si lo hubiéramos dicho nosotros, podría habérsenos acusado de injusticia y apasionamiento; felizmente, se nos ha evitado el trabajo de traducir eficazmente nuestro pensamiento. Y aunque lo dijéramos, acaso se prestara escasa fe a nuestras afirmaciones, no porque no fueran exactas, sino porque eran nuestras, pues ya se sabe "que muchos pueden hablar tan bien como Ulises, pero nadie disfruta de igual autoridad entre los alqueos..."

Ya se sabe, pues, cuál es la situación de la Unión Cívica Radical en el actual momento político. Está defendiendo el gobierno del país contra la temible agresión de candidatillos y aventureros de cierta laya...

✡ ✡ ✡

UNA CURIOSIDAD

A pesar de todo, suele ofrecer la política entretenidas curiosidades. Son pequeños puntos de reposo, en que afloja la cotidiana tensión nerviosa, para dar lugar a ese estado que en lenguaje un poco pretencioso denominaríamos de cutrapelia. Hoy nos ha brindado esa momentánea ración de buen humor cierto telegrama de Tucumán, acogido por uno de los grandes diarios de la mañana.

Siempre se ha dicho que los corresponsales son personajes dotados de imaginación; el caso comprueba el dicho. El desconocido corresponsal tucumano? aplica a la interpretación de los fenómenos políticos una fantasía digna de la zona subtropical por donde desempeña su misión.

"Corren rumores—dice el corresponsal—sobre la tramitación de un convenio entre todas las fuerzas, las radicales inclusive, para coincidir en un mismo nombre..."

Nos parece oportuno detener la fantasía, en pleno vuelo, del incógnito cazador de "canards". No; no corren tamaños rumores, y si corren, harán su carrera por regiones donde la fantasía no sufre confrontaciones con la verdad. Aunque pudiera ser que el que puso en libertad la curiosa versión fuera el señor Ugarte, cuyo espíritu inquieto es aficionado a ese género de experiencias. En ese caso advertimos piadosamente al corresponsal que ha tomado un "ballon d'essai" por un dirigible auténtico y utilizable. Los rumores por él escuchados son tan falaces como el consabido romántico rumor de la fronda y el clásico murmurio poético del arroyuelo manso de todos los idilios.

Que haya convenio político no lo negamos Hemos comentado hasta la fatiga el acuerdo demócrata-socialista-ugartista. Pero lo de "los radicales inclusive", no pasa de ser una curiosidad. La Unión Cívica Radical tiene su fórmula proclamada y triunfante.

◎ ◎ ◎

UNA LAPIDA

Convencidos los representantes del viejo régimen que necesitan a un hombre de verdadero prestigio para llevar adelante sus trabajos de concentración, con la esperanza de arrebatarle el triunfo definitivo al partido Radical, han tenido el tupé de iniciar trabajos, llevando a cabo una entrevista con uno de los ciudadanos más prestigiosos que tiene el país, a quien le fueron a ofrecer la futura presidencia de la república, asegurándole que su nombre no encontraría resistencia de ninguna naturaleza, no ya entre conservadores y demócratas, sino que sería recibido con plácemes por todo el pueblo de la república.

El distinguido personaje, que es de lo más sano que tiene el país, y cuyo nombre merece la mayor consideración, muy digno por cierto de llegar a la presidencia de la república por sus cabales, y cuya candidatura ha reunido en otra contienda gran número de sufragios, contestó con la altivez y sinceridad que todos le reconocen y admiran:

—Si alguna vez mis conciudadanos me llevan a la presidencia de la república, he de entrar a ella por la puerta y no por la ventana.

Lo que antecede es rigurosamente exacto.

La doctrina brasileña y los problemas del derecho internacional

ACTITUD DE LA CANCILLERIA DE RIO

Una información procedente de Río de Janeiro anuncia como cosa segura que la cancillería, juzgando oportuno definir la actitud del Brasil ante los graves problemas del derecho internacional planteados por la guerra europea, ha resuelto, por medio de memorándums sucesivos, presentar a las cancillerías del exterior la doctrina brasileña para cada caso, como fundamento de su actitud durante el período de la beligerancia y como norma de la que le sea dado asumir en las futuras asambleas internacionales.

Implica esta resolución orientar de acuerdo con el tradicionalismo de la alta política internacional brasileña, el rumbo que la república debe seguir delante de las contingencias provenientes de una contienda que ha incorporado medios de lucha completamente desconocidos, que ha hecho negativas la mayoría de las legislaciones, acuerdos y pactos existentes en el particular y que ha determinado actitudes profundamente perturbadoras para el desenvolvimiento de la vida económica, comercial y social de las naciones neutrales.

Celebrados los tratados sobre derecho público internacional de las naciones en tiempo de guerra, a base de contiendas efectuadas en momentos en que se desconocían gran parte de los modernísimos elementos de combate creados por la evolución científica y el ingenio del hombre, al estallar la conflagración europea, y en el curso de ella, se ha probado que en su mayoría no podían aplicarse por carecer de la eficacia debida, en orden a prever sucesos consecuenciales de métodos entonces desconocidos por completo.

Fuera así, como resultó, entre otras cosas, utópica la libertad de los mares por la fuerza submarina, y falsa la protección de la bandera para garantizar la movilización de los barcos transportadores de mercancía de los países ajenos a la lucha, por el desconocimiento que de tal cláusula hicieran algunas de las naciones empeñadas en la refriega.

Dentro de tal situación, pues, fijar los puntos de mira que merecen los problemas evidenciados a lo largo del conflicto, constituye un hecho trascendental, cuya importancia no puede pasar inadvertida.

Atenta a las necesidades nacionales, la cancillería del Brasil asume una actitud correlativa de los prestigios seculares de su diplomacia. Y lejos de permanecer indiferente, consagrándose a una subalterna política de movilización del personal diplomático y consular como lo hace la nuestra, vuelve por sus fueros, para determinar la norma a que ha de ceñir su conducta en el futuro, encarando las diferentes controversias suscitadas con criterio propio, acordemente a cómo estima los hechos que perturban las prerrogativas acordadas por el derecho internacional de los pueblos.

Iniciativa altamente plausible que ha de reportar efectivos beneficios, sirviendo eficazmente las necesidades y derechos de los neutrales

EN SANTA FE

Renuncia de un ministro

Se ha producido hoy la renuncia del doctor Francisco B. Caminos, ministro de instrucción pública, agricultura y comercio de la provincia de Santa Fe.

Esta determinación del doctor Caminos, tiene origen, según las referencias de nuestro corresponsal en la capital santafecina, en la designación del señor Segismundo Ramírez para la presidencia del consejo de educación, nombramiento en el cual no coincidieron las opiniones de aquel funcionario con la de los demás ministros.

LAS SUBVENCIONES A LAS SOCIEDADES DE BENEFICENCIA

UNA MEDIDA INCONSULTA

El ministerio de relaciones y culto, por intermedio del secretario señor Alfredo Hudson, ha remitido una comunicación a las sociedades de beneficencia subvencionadas por el gobierno, anunciándoles que por determinación del ministro de hacienda, en que alega la mala situación del erario público, las subvenciones por el presupuesto sufrirán una rebaja de 40 o|o, incluyéndose en ella a muchas sociedades que aún no han percibido las sumas destinadas a tal objeto.

Vale decir, que a estas instituciones benéficas no sólo se les hará efectiva la rebaja en lo que en adelante han de recibir, sino que también en las subvenciones atrasadas.

La noticia, desde luego, no puede ser más desconsoladora y lamentable. Sabido es que estas asociaciones sostienen un crecido número de niños desvalidos y huérfanos, que tienen asilos donde recogen a los ancianos enfermos, que mantienen hospitales dode se medicina a gran parte del proletariado. ¿Cómo atenderán a tanto compromiso con una merma tan respetable en esta primordial fuente de recursos? Notorio es que estas sociedades realizan verdaderos milagros para socorrer a la creciente multitud de gente que es azotada por la desgracia y la miseria. Con celo infatigable multiplican sus energías y sus esfuerzos para darles lo necesario a estos vencidos de la vida. Y todos sus presupuestos, toda su santa obra caritativa se realiza a base de esas subvenciones del Estado que tiene la obligación de velar por la colectividad y que en tal concepto las otorga.

Sin embargo, el ministro de hacienda no lo conceptúa así. Cómodo en sus expediciones, para solucionar los problemas económicos que se le presentan sabe echar por la calle de enmedio, cortando de un tajo los obstáculos, sin importarle mayormente los resultados que su actitud pueda traer. Se encuentra con déficit administrativo, y en vez de solucionarlo, apelando a recursos de financista, arroja a la calle un voluptuo número de empleados, le hacen falta fondos para entregar las partidas acordadas a las sociedades de beneficencia y en lugar de buscar los medios para arbitrarlos les reduce en un cuarenta por ciento sin subvenciones. Expeditiva manera de proceder que no admite comparación alguna.

Toca al presidente de la república, revocar esta determinación inconsulta y perjudicial. No se puede atentar de esa manera contra la existencia de miles de seres que sostienen estas asociaciones benéficas, cuya tarea humanitaria lleva a aplaudirlas sin reserva. No están los tiempos como para exigir de la caridad pública que bastante contribuye también al sostenimiento de esos infelices mayores erogaciones. La crisis cobija por igual a todos. Pero con la diferencia de que el Estado tiene la obligación de atender a las necesidades de quienes víctimas de la suerte, son dignos de toda consideración.

A menos que el señor Ministro de hacienda conceptúe lícito condenar a esta prole desgraciada a morirse de hambre sino a consumirse en el vicio.

El senador Pedro N. Soto

En el vapor de la carrera se embarcó esta tarde en Goya, con destino a esta capital, el senador nacional por Corrientes Dr. Pedro Numa Soto.

Las elecciones mendocinas

ESCRUTINIO DE LAVALLE Y GUAYMALLEN

MENDOZA, mayo 16. — Estaba anunciado por la junta escrutadora, que hoy a las 9 de la noche se haría el escrutinio de las elecciones complementarias de Lavalle; pero anuncia hoy dicha junta, que no se fija hora, alegando no saber cuando llegará la urna 8.

El señor Emilio Quellet, que dirigió los trabajos radicales en Rosario de Lavalle, publica hoy en el diario "Los Andes" una serie de cargos concretos demostrando la intromisión y descaro de la policía y autoridades en estas elecciones.

El comisario inspector Sosa Lavalle y agentes del escuadrón mandados de ésta, estuvieron en todo momento bajo las órdenes de los dirigentes del partido oficialista, llamado popular.

Efectúose el escrutinio de las elecciones complementarias, mesas 3 y 10 de Guaymallen; triunfando el candidato radical, doctor Aníbal Cabrera, para senador.

DE NUESTRO CORRESPONSAL ESPECIAL EN LONDRES

LAS PROBABILIDADES DE PAZ

GRAVES DESORDENES POPULARES EN VIENA

PROFUNDO MALESTAR EN ALEMANIA

ALARMANTE ESTADO DE LA OPINION PÚBLICA

Tienen tan trascendental importancia las noticias que por telégrafo desde Londres nos trasmite nuestro corresponsal especial, que las destacamos del servicio ordinario, les damos sitio de preferencia y llamamos la atención de los lectores de LA EPOCA sobre los detalles, desconocidos y sumamente interesantes, que el despacho contiene:

LONDRES, mayo 16, (12 m.) — Estoy en situación de adelantar informaciones de gran importancia sobre el actual momento político europeo y las probabilidades de paz circulantes desde hace algunos días.

Se han hecho y hacen actualmente activísimas gestiones en procura de soluciones satisfactorias, a pesar de las terminantes declaraciones oficiales de los aliados contrarias a todo avenimiento.

Según informes que reputo autorizados, la situación militar de los imperios centrales es relativamente buena y tanto Alemania como Austria podrían mantener por espacio de largo tiempo una resistencia eficaz, a no promediar otras circunstancias desfavorables y alarmantes.

El estado de la opinión pública en ambos países es de más en más resistente a la continuación de la guerra, no por la guerra misma, sino por sus terribles consecuencias. El encarecimiento de la vida y las intolerables penurias de millares de hogares, han provocado violentas reacciones populares.

En estos momentos Viena es presa de una verdadera revolución social.

Comenzaron las demostraciones hace algunos días, al grito de ¡pan! ¡pan! Como el movimiento asumiera graves proporciones, la policía intervino violentamente y esta actitud ha irritado profundamente al pueblo.

Los obreros de barrios que cuentan varios millares de habitantes se levantaron en masa. Las mujeres asaltaron las casas de comercio, saqueándolas y en amenazantes columnas se han dirigido al centro de la capital, difícilmente contenidas por la autoridad.

Los choques han resultado sangrientos y en varios barrios las tropas se baten con los amotinados, los cuales han improvisado trincheras para defenderse.

Es un movimiento semejante al que tuvo por teatro a Berlín hace apenas dos meses.

Las noticias que llegan de las distintas ciudades de los dos imperios no son menos desfavorables.

Particularmente en Alemania el malestar es general e intenso.

Estas noticias vienen por vía de La Haya y las he obtenido de labios de personalidades altamente colocadas en la banca.

Probablemente los rumores de paz tienen su origen en este estado de la opinión pública, cada día más acentuado e inquietante.

LAS ESCUELAS MILITARES

La nueva reglamentación

Parece que el Consejo Nacional de Educación se encuentra con serios tropiezos al querer aplicar en las escuelas militares de esa dependencia, la nueva reglamentación que establece doce horas de clases semanales para cada maestro, y la rotación en el desempeño de sus funciones.

Hay, por lo pronto, maestros que dictan ese número de horas, por disponerlo así el jefe del cuerpo, donde funciona la escuela, sujeta en parte a las disposiciones del comandante respectivo; otros dictan hora y media de clase por día, por cuanto es el tiempo disponible de los conscriptos para poder concurrir a escuchar las lecciones; y en otros regimientos se dictan seis horas semanales por no haber posibilidad de aumentar el tiempo de clase. Quiere ello decir que el tiempo de duración de las lecciones depende, más del número de horas disponible en cada regimiento, que del dispuesto por la autoridad escolar.

El sistema de votación, nuevo en el desempeño del profesorado, tal vez pudiera aplicarse en algunas escuelas donde existen varios cuerpos, como en el Campo de Mayo, pero sería difícil, mejor dicho, inaplicable, en provincias, donde existe un solo cuerpo. Es necesario tener presente la graduación de los clases, por conocimientos de los alumnos para afirmar la no posibilidad de la refundición, si hubiera el deseo de reducir los maestros a la mitad de los existentes.

Sin embargo, si el propósito del consejo fuera hacer economías, podría llegar a ello no nombrando en reemplazo de los maestros que renuncia, ni creando nuevos cargos; ellos podrán, fácilmente, ser reemplazados por conscriptos que tuvieran condiciones docentes, poco difíciles de hallar, pues los maestros normales cumplen los deberes del servicio militar que la ley establece.

LA INSPECCION GENERAL

Nueva división de secciones

Hoy presentará el inspector general al doctor Gramajo un plano con la nueva división por secciones de su jurisdicción.

Las secciones en que estaba dividida hasta ahora la inspección, eran veinticinco. El señor Achával Rodríguez, después de un prolijo estudio, ha creído conveniente reducirlas a 18, estableciendo una común uniformidad. El radio que comprenden estas secciones está limitado, al Oeste por la calle Bulnes; al sur, por la calle Garay y Entre Ríos hasta Puente Alsina y al nordeste, por el puerto.

Cada sección abarca de 185 a 60 manzanas, según el barrio a que corresponden, divididas en fabriles, hacia Puente Alsina, de familias obreras hacia el Sur y Palermo; el centro de la ciudad y Paseo de Julio.

En esta última calle el señ Achával Rodríguez ha introducido dos nuevas inspecciones seccionales, denominadas portuarias.

La nueva disposición de la inspección, tan pronto como sea aprobada por el intendente regirá en la práctica. Los inspectores vacantes por la diminución del número de las secciones pasarán a la inspección central, oficina nuevamente creada.

Nueva Escuela Intermedia

El inspector general de escuelas intermedias, doctor Manuel Derqui, tiene a su estudio el expediente de creación, de la nueva escuela intermedia, que funcionará en el edificio de la calle Solís 727, dependiente del ministerio de justicia e instrucción pública.

El doctor Derqui elevará el informe del expediente de referencia al ministro Dr. Saavedra Lamas esta misma semana.

El nuevo gobierno de Córdoba

LA CEREMONIA DE MAÑANA

CORDOBA, mayo 16. — Se ultiman los preparativos para la reunión popular que tendrá mañana con motivo de la transmisión del mando.

Ha llegado un mundo de gente de la campaña y el regocijo de la población es indescriptible.

Intensa expectativa por conocer el mensaje que leerá el nuevo gobernante doctor Loza.

Los demócratas han declarado oficialmente que formarán quórum en la asamblea legislativa.

EL PERSONAL DE LIMPIEZA

CONTINUA EL PARO

El servicio de barrido en la ciudad

El personal de la administración de limpieza, que se ha declarado en huelga, persiste en no concurrir a sus puestos.

Durante el día de ayer y hoy el administrador de limpieza ha activado las gestiones en todo sentido para contrarrestar los efectos del paro. Esta mañana se llenaron muchos puestos vacantes con elementos nuevos y algunos de los huelguistas que volvieron a sus tareas. Por la mañana salieron alrededor de 200 carros de recolección de basuras, custodiados por la policía. También se distribuyeron cuadrillas de peones para barrer las calles.

El depósito de basuras del norte de la ciudad se realiza en el vaciadero de la calle Cuyo, junto al río. Los carros pueden así hacer dos viajes por día. Los de la parte sud van a la quema.

El administrador de limpieza sigue recibiendo nuevo personal, que viene a reemplazar a los huelguistas.

En el corralón Norte—

Aquí es donde se nota mayor actividad en el servicio. A la entrada hay una pizarra donde se anuncia que la administración cuenta con el apoyo suficiente de la policía para los que quieran trabajar.

En los alrededores del corralón se ven varios grupos de huelguistas que insultan a los que trabajan y llegan a apedrearlos. Los agentes del escuadrón, allí apostados, disuelven los grupos y llevan presos a aquellos que atacan al personal de servicio.

En Boca, Barracas y Flores—

El movimiento huelguista, que se había intensificado aquí desde el primer momento, decreció notablemente esta mañana. Algunos volvieron a sus trabajos y se tomó otros nuevos en reemplazo de los que aun persisten en no prestar servicios.

Lo mismo puede decirse de Flores, donde el subintendente cuenta ya con numeroso personal para el barrido y limpieza.

Los servicios de riego—

Durante el día de hoy se ofrecieron al administrador de limpieza 30 carreros para efectuar el servicio de riego. Sin embargo, como este servicio se realiza por la noche, es probable que no pueda cumplirse como el de barrido y recolección de residuos.

Con el señor Cabral—

Esta mañana nos entrevistamos con el administrador de limpieza, señor Bernardo J. Cabral. Nos dice el señor Cabral que, desde luego, la administración no entrará en arreglo de ninguna especie con los huelguistas en lo que se refiere al pliego de condiciones que éstos han formulado. Cree que el paro será sofocado en pocos días más.

A pesar de todo, es de notarse que las calles están aun sucias y que la basura se va amontonando en ellas hasta entorpecer el tráfico en algunas, como las de Montevideo, Corrientes y otras centrales.

NOTAS DE LA GRAN GUERRA

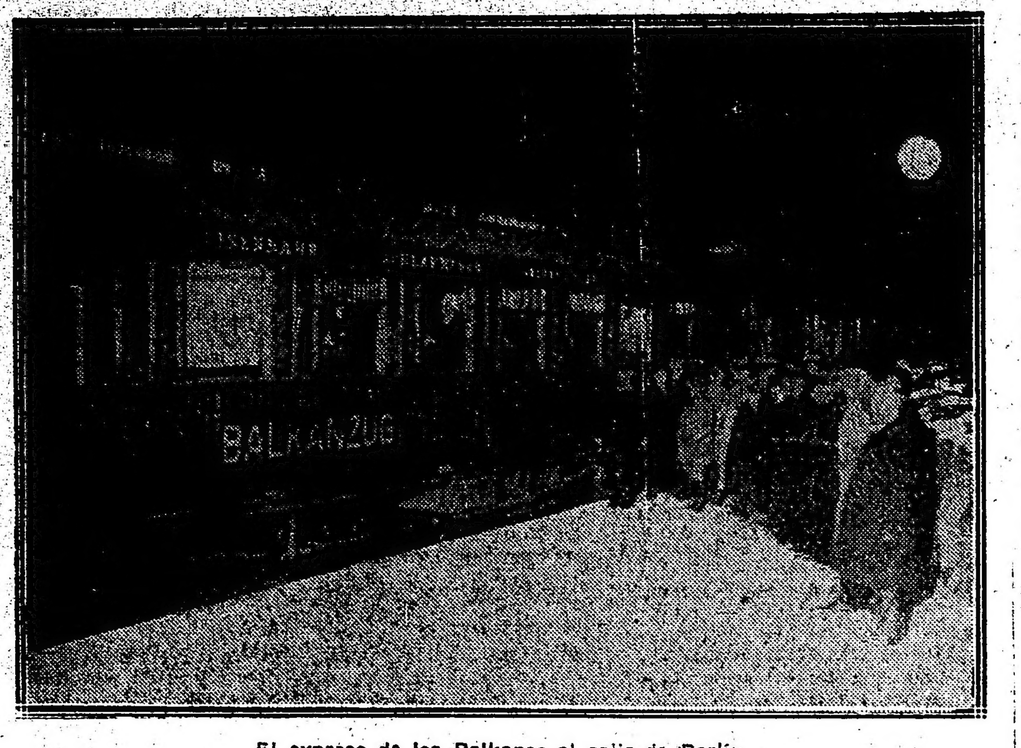

El expreso de los Balkanes al salir de Berlín

Los espectáculos de la capital francesa

La Opera, la Comedia y los "Cines" ven mermar considerablemente sus ingresos.—Crecido impuesto.

Todos los espectáculos de París pagan un impuesto de 10 por ciento sobre su recaudación total, gravámen éste que se conoce con la denominación de "Impuesto de los Menesterosos", pues el dinero que se obtiene por este medio se entrega al "Comité de Auxilio de los desvalidos de la guerra".

Este organismo por lo tanto, está enterado de las recaudaciones de todos los espectáculos y por los datos que aparecen en sus libros, se comprueba los efectos producidos por la guerra en cuanto a las diversiones de París se refiere.

El impuesto en cuestión grava por igual la Opera, la Opera cómica, obras teatrales de todas clases, conciertos, circos ecuestres, salones de patinar y cinematógrafos.

La recaudación durante los 12 últimos meses de los cuatro principales teatros de París que reciben subvención o apoyo del gobierno alcanzó la suma siguiente: La Opera pesos 465.500; Opera Cómica, pesos 367.300; Comedia, pesos 322.600 y Odeón, pesos 71.300. Comparadas estas cifras con la recaudación de los doce meses precedentes resulta menor en un cuarenta por ciento.

El conjunto de lo recaudado por los 44 teatros chicos y grandes que en París funcionan, fué también desastroso, pues aparte de que algunos espectáculos se han cerrado por no cubrir los gastos, la disminución en los ingresos unido a los impuestos puede fijarse en un 45 por ciento con lo cual los empresarios no logran cubrir sus gastos y obtener el interés proporcional al capital invertido en divertir al pueblo parisien.

La guerra, pues hace sentir sus efectos en todo, diversiones inclusive.

Los raids de zeppelines sobre París

A cosa de las nueve y media de la noche del sábado 29 de enero, la trompetería del "garde a vous" resonaba en las calles.

Mientras que las patrullas de agentes apagaban rápidamente los mecheros de gas y cortaban el alumbrado de las lámparas eléctricas los numerosos paseantes de los boulevares, casi irónicamente lanzaban gritos diversos en lugar de dispersarse. Recordábase el risible fracaso de los raids del año último y París despreciaba a los zeppelines.

Esta vez ¡ay! la alerta estaba muy justificada. Inmediatamente dejábanse de oir sordas y formidables detonaciones. Era imposible equivocarse con el ruído seco que producían evidentemente eran bombas las que caían.

Sin embargo, no se apoderó ningún pánico de la muchedumbre que continuó observando en el cielo los grandes haces luminosos de los proyectores y los numerosos faros de los aeroplanos que se precipitaban de los cuatro puntos cardinales en persecución del monstruo...

En dos de los barrios más populosos de París, Belleville y Menimontant, en donde el Zeppelin ha multiplicado sus víctimas. Algunos grandes inmuebles habitados por obreros y varias casitas humildísimas han sido alcanzadas y demolidos.

Más allá el pavimento se ha hundido, la línea del "Metro" ha sido destruída y árboles arrancados de cuajo fueron proyectados a 25 metros. Los daños materiales avaluados aproximadamente por el arquitecto del ayuntamiento pasan de un millón.

Pero es sobre el otro balance infinitamente doloroso, sobre el que hay que insistir. Veinticinco muertos y treinta y dos heridos, la mayor parte en grave estado, fueron sacados entre los escombros de los inmuebles destruídos. En el patio de una casa en donde se habían refugiado tres mujeres y un niño desconocido de los inquilinos y de los vecinos, cayó una bomba de rebote, reduciendo a los cuatro desgraciados a una masa informe. En otra parte, un zuavo que se había distinguido por su bravura en el frente y que acababa de llegar con permiso de cuatro días, fué muerto al mismo tiempo que todos los suyos, alrededor de la mesa donde festejábase su regreso.

Una gran casa medio destruída se mantiene en pie por milagro: la bomba pulverizó completamente sus cinco pisos, haciendo un inmenso boquete en el sitio en que se hallaban las alcobas. De los escombros se han extraído más de diez cadáveres.

Un guardia de la paz quedó decapitado en su lecho. A tres niños se les ha encontrado carbonizados, sepultados bajo el cascote; derribado sobre ellos había un hornillón todavía encendido.

Sería larga aún la lista de las pobres víctimas que no tienen nada que ver con las "razones militares" que alegarán los alemanes.

Al día siguiente por la noche a la misma hora, las trompetas de alarma resonaron aún a través de París. Pero esta vez los zeppelines (dos) no pudieron franquear la zona de los fuertes y dejaron caer sobre los campos de los alrededores algunas bombas que no causaron ningún mal.

Los aviadores que se lanzaron en persecución de las aeronaves afirman que la velocidad con que las enormes máquinas cambiaban de lugar era mucho más considerable que la comprobada hasta entonces. Quizá se trate de los nuevos zeppelines que Alemania construía misteriosamente y con febril actividad desde hace tres mess.

París, como lo hizo ya Londres, se resigna a recibir otras visitas. La capital francesa organiza su defensa y hace bien. Se ha dicho que el zeppelin que ha causado tanto daño volaba a 4.000 metros de altura. Pero este número, al decir de los mismos aviadores, se ha exagerado, sin duda.

Los zeppelines permanecen, pues, justiciables a los cañones de los fuertes y a los aviones de combate. Su segundo raid que fracasó lo prueba.

La prensa y el pueblo de París piden a grandes voces represalias. El zeppelín, lejos de asustar a la gran ciudad, le ha puesto en en el alma una gran indignación y un terrible deseo de venganza. Es de esperar que los que tienen a su cargo la misión de defender París tomarán a pecho el propósito de hacer pagar al enemigo sus insolencias.

El Kaiser Guillermo expresa su gratitud a los germano-americanos

Los germano-americanos que aún sienten la nostalgia de la patria ausente y que en pro de ella laboran, a su manera, en los Estados Unidos, no obstante haber aceptado la ciudadanía americana, formaron recientemente una sociedad denominada "Comité de auxilio de la Prusia Oriental", organismo que ha recaudado algunos millones de pesos con el propósito de invertir este dinero en construir el territorio de la Prusia Oriental que quedó devastado por la invasión rusa.

El Kaiser Guillermo ha querido expresar su gratitud a estos germanos (súbditos americanos cuando así conviene a sus intereses) y lo ha hecho digna y solemnemente.

Al inaugurar sus sesiones la Dieta Prusiana, el gran canciller del Imperio, Bethman Hollwerg dió lectura al mensaje del Kaiser en el cual hizo mención del generoso rasgo de los germanoamericanos con estas frases:

"A través de los mares, nuestros hermanos, germano-americanos, han unido su mano con sus compatriotas de numerosas poblaciones del Imperio para acudir en auxilio de la necesitada Prusia Oriental, que sufrió por breve tiempo el yugo del invasor".

"Alemania nunca olvidará esta ayuda que llega a sus manos, del Nuevo Continente, en momentos de angustia y necesidad; y por este medio, quiero hacer constar, mis gracias más fervientes a esos germano-americanos y cuantos le han prestado su generoso concurso en el noble empeño de reedificación".

"El Comité de Auxilio para la Prusia Oriental, cuenta con todas mis simpatías y mi profundo agradecimiento, por la obra que está realizando. No dudo que sus benéficos ideales, servirán para levantar de nuevo los edificios destruídos por el odiado invasor, levantando asimismo, en el pecho de cada prusiano, un perdurable sentimiento de gratitud".

Consecuencias ecomómicas de la guerra

Europa no quedará agotada, a juicio de un economista americano

Henry C. Emery, profesor de Economía Política de la Universidad de Yale, y presidente que fué de la Junta de Tarifas de los Estados Unidos durante la administración de Taft, ha publicado en la Revista "Collier" de New York, el siguiente trabajo sobre la influencia que en los Estados Unidos pueda tener la paz.

Dice el profesor Emery: "Hace un año todos se preguntaban: "¿Cuál será el efecto de la guerra sobre los negocios americanos?" Hoy la pregunta es: "¿Cuál será el efecto de la paz?" Hay gran divergencia de opinión. Unos dicen que Europa quedará aplastada lo menos durante medio siglo.

Otros opinan que Europa desplegará en las artes de la paz la misma energía que ha desplegado en las de la guerra y que los Estados Unidos retrocederán ante la enorme cantidad de productos elaborados en Europa.

Unos ven nuestra capacidad productiva contenida por la cesación del trabajo de los inmigrantes; otros, por el contrario, ven nuestras playas llenas de emigrados que huyen de las contribuciones y de la pobreza de las tierras desoladas. En el mayor número de casos estas afirmaciones parecen menos adulantes y al público acaba por parecerle que tan buena es una de ellas como la otra. Esta no es una actitud negligente.

En primer lugar, debemos tener en cuenta que si es verdad que el mundo nunca había tenido que hacer frente a un cataclismo económico de la magnitud del actual; también lo es que tampoco el mundo es mucho más rico que nunca lo había sido.

Aunque dos años de la guerra actual, representan una pérdida de vidas mayor que cualquier otra en el mismo tiempo, la comparación puede hacerse con el total de pérdidas de las guerras más largas; sería necesario muchos años de guerra para que los resultados puedan compararse a la llamada guerra de los treinta años, por ejemplo.

El sindicato de banqueros que venden los bonos anglo-franceses ha asegurado que el gravamen financiero en esta guerra es una bagatela comparado con el producido por las guerras napoleónicas. En este artículo la comparación se limitará a nuestra guerra civil.

El estado en que los beligerantes queden al terminar la lucha depende de tres factores: primero efecto de la pérdida de vidas humanas en el número de trabajadores disponibles; segundo, condición del suelo y recursos naturales; tercero capital existente en forma de fábricas y maquinaria.

Consideremos la pérdida de vidas en relación a la capacidad productiva. Hasta enero, los ingleses habían perdido 549.467 hombres, después de seis meses de guerra. Siendo la población del imperio inglés (sin contar con la India y el Africa del Sur) de unos 60 millones, la pérdida no llega a 1 por ciento de la población total, mientras que en nuestra guerra civil la pérdida total fué de 5 millones 500 mil.

En los tres días de la batalla de Gettysburg las pérdidas representaron cerca de 4 décimos del 1 por ciento de la población blanca, lo que hace aparecer las pérdidas actuales menos horrorosas.

El caso varía con relación a Francia y Alemania, que han movilizado ejércitos mucho más grandes, en relación a su población. Se calcula que movilizando todas sus fuerzas, puede ir a campaña el 10 por 100 de la población total. Hay que tener en cuenta el sorprendente número de heridos que los hospitales devuelven a las filas. De los alemanes, el 88 y 9 décimas por 100 se cura; el 1 y 9 décimas muere y el 9 y 2 décimas por 100 se cura; el 1 y 9 décimas muere y el 9 y 2 décimas queda inutilizado.

De los hospitales franceses el 54 por 100 volvía a las líneas de combate al poco tiempo; un tres por ciento moría y resultaba inutilizado el uno y medio.

Un factor de gran importancia son los recursos naturales. En algunas partes la destrucción ha sido grande por ejemplo en Servia y Polonia, no obstante que personas recién llegadas de la primera dicen que la idea que el pueblo tiene de la extensión de lo destruído excede a la realidad. Y sin embargo, la devastación actual no es comparable con la de la guerra de los 30 años y con nuestra guerra civil.

Si se realiza lo que han dicho los estadistas aliados de que la guerra seguirá hasta que el imperio alemán sea destruído para siempre, entonces será otra cosa, pues tal no lo podría lograrse devastando los recursos económicos de Alemania hasta hacer imposible su resurrección, y en ése caso huelga todo cálculo.

Si los alemanes se ven obligados devastarán a Bélgica y en venganza los aliados asolarán a Alemania. Pero estas son predicciones demasiado alejadas del presente que es lo interesante.

Comparada esta guerra con otras, las pérdidas resultan relativamente ligeras. En guerras pasadas las pérdidas han sido recobradas con una rapidez que ha asombrado a los observadores. A despecho de los millones de hombres sobre las armas, la agricultura y la industria aún continúan entre los beligerantes.

Aún Alemania conserva una vigorosa actividad industrial y si no fuera por la flota inglesa seguiría enviando tintes y juguetes como antes. Hemos enviado enormes cargamentos a Europa, pero éstos no representan más que una pequeña parte de lo que se consume.

Cuando la "Compañía Lanera Americana" anunció en octubre que había recibido órdenes por valor de 22 millones de pesos, eso significa solamente 5 centavos por persona de los beligerantes. Si la guerra concluye sin agotar el número de trabajadores industriales, los millones volverán de nuevo al campo de los negocios.

La necesidad de pagar los nuevos impuestos europeos aumentará la intensidad de la competencia y Europa tratará de reconquistar los mercados extranjeros. El patriotismo soportará las cargas por algún tiempo, pero es difícil pagar las contribuciones años tras años con patriótico fervor.

Además, el patriotismo no es lo corriente entre la mayoría de los que emigran a este país. Si del Occidente de Europa, saliera una abundante corriente emigratoria en dirección a los Estados Unidos, nuestro gobierno debe detenerla y buscar en una tarifa oportuna el medio de hacer frente a la competencia europea.

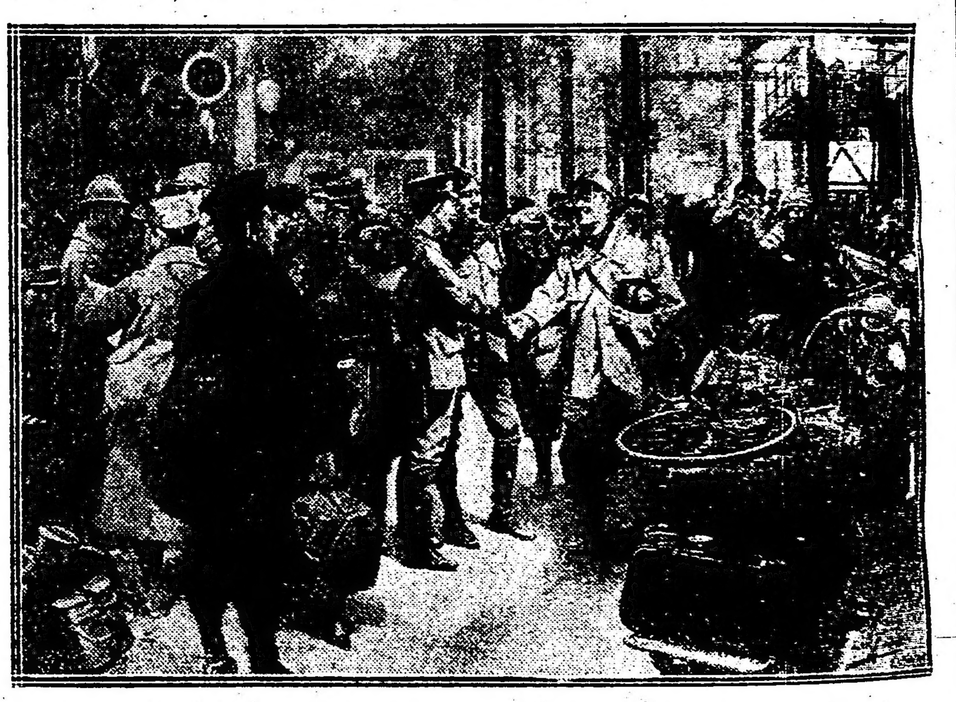

El regreso del "poilu"

Folletín de LA EPOCA

CLARO DE LA PLAZA

Dumas y el "detective" o la novela novelesca y el "film" policiaco

DE "LA ESFERA"

En la obscuridad del salón cinematográfico el público seguía con interés el rápido desfile de escenas. Había llegado el momento de suprema emoción, aquel en que el "Detective" — Sherlock Holmes, o Justin Clarel, o el que fuere — cercado por la banda de criminales, y en riesgo de muerte, aguzaba el ingenio para librarse de sus enemigos.

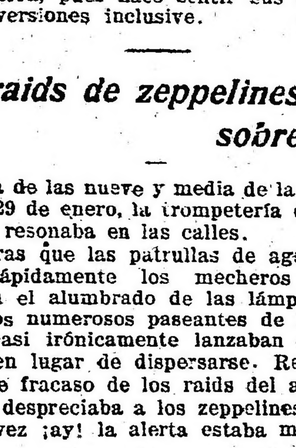

Alejandro Dumas (padre)

Y entonces sonó una voz poderosa, que dijo:

—Eh, tú, el prodigioso agente de policía, óyeme un momento. Tengo que hablarte, y sólo por hablarte he venido de mi tumba del Pere Lachaise.

Quedó pasmado el concurso al oír estas palabras, y más aún cuando el "Detective", que se movía en el blanco telón, se detuvo, adquirió relieve y forma corpóreos, y adelantándose hacia el público, contestó:

—Ya os veo, Maestro Dumas. Aquí me tenéis. Venid.

Imposible narrar lo que ocurrió en aquel momento. Una figura gigantesca flotó en la atmósfera tenebrosa y acercándose a la embocadura del escenario, entró bruscamente en el campo de luz proyectado por la linterna.

Era un hombre alto, obeso, el rostro pardo e imberbe, el cráneo prominente cubierto de pelo bronco y ensortijado — cabeza africana — la nariz ancha, los ojos negrísimos, hondos y centelleantes. Y halláronse frente a frente en el ciclópeo negrazo y el "Detective" rubio, fino, galgueño, esbeltísimo, que mas que hombre parecía una miss londinense con pergenio masculino.

Y el hombre de la cabeza africana, dijo:

—Yo soy quien dotó al arte literario de una virtualidad conmovedora que antes de mí no tenía. Yo multipliqué el número de lectores llevando el libro al pueblo. Yo soy el evocador de Balsamo y de Angel Pitou. Yo soy el padre de la novela novelesca... Yo soy Alejandro Dumas... Y vengo a preguntarte a tí, el representante más calificado de la novísima pasión del público: ¿Qué le ha ocurrido a éste, para que olvidando las más graves preocupaciones, la de la guerra también, acuda en masas infinitas a los lugares en que la cinta fotográfica corre sobre el foco luminoso, y llene teatros, barracas, tinglados, para ver la escena silenciosa, el drama mudo, el idilio sin palabras y la tragedia sin gritos? Hace tiempo que las multitudes habían desdeñado la lectura de la novela; y según el parecer de los psicólogos, porque en ella había un abuso de lo arbitrario y convencional que no se avenía con el imperio de la lógica que en el alma nueva dominaba. Y ahora veo que no es ya lo arbitrario lo que cautiva; sino que lo absurdo, lo inverosímil, lo disparatadamente inventado por ingenios legos, es lo que llena de admiración a los hombres de todo el mundo. Ni siquiera pide el espectador que le renueven el espectáculo, porque se contenta y se place con la repetición de fábulas similares en la que sólo son nuevos los nombres de los personajes. El mismo tema reaparece cada tarde; la misma sociedad de criminales, el mismo policiaco torpe con pretensiones de habilidad y maestría. Burlándome del poco respeto que tenía a la verdad histórica dije yo que para mí era la historia el clavo de que colgaba mis cuadros. Julio Janin escribió que para aprender la historia de Francia lo primero era olvidar las novelas de Alejandro Dumas. Y no hace mucho que otro crítico, Lemaitre, dijo qué habían sido abandonadas mis novelas porque el lector pedía hoy a los libros realidad, verdad y lógica. Pues bien: al cabo de los años resulta que el público se apasiona de un espectáculo en el que se ha prescindido de todo eso, y no ya los indoctos, sino los ilustrados, se interesan con esas máquinas de lo inverosímil, en las que ni siquiera se pretende una somera explicación del curso de los hechos. Dime tu, ¡oh "Detective" incansable! ¿En qué consiste este cambio, que a mí me parece un retroceso a la infancia del arte?

El "Detective" sonrió.

—Es admirable, maestro — dijo — que en el azar de los tanteos que dieron por consecuencia el "film" fotográfico, se han encontrado los dos elementos esenciales del espectáculo teatral: la fantasía sin restricciones y la curiosidad sin espíritu crítico. Creíais vos que para justificar las aventuras y las felices audacias de "Los tres mosqueteros" era necesario que esforzárais el ingenio con el fin de que ellas resultaran posibles. Era un error. Lo fantástico tiene derechos inalienables en el espíritu del espectador y del lector. Nada importa al público que una cosa sea o no sea factible, con tal que se le dé como realizada.

Arnold Daly, "El detective Justin Clarel"

Después de vuestra partida del mundo, llegó la grey de los novelistas serios y científicos. Ellos aburrieron a las gentes [illegible] los lectores. Anhelaban éstos algo que los divirtiese sin hacerlos pensar. El resumen de esa aspiración está en el cine. Y coincidió con el descrédito de la palabra. Tanto se había abusado de ella, que fué preconizado el silencio. Los ojos fueron restaurados en su maravilloso poderío. Leer es don estimable. Ver es don celestial. Y aquí se realiza lo que vuestra novela indicaba. El Conde de Monte Cristo metido en el saco funerario, es arrojado al mar y vuestra fantasía asombrosa no consigue darnos sino pálidamente la impresión de terror de aquella fuga trágica. El cine nos permite asistir a ella. Y vemos cómo el prisionero se envuelve en el sudario del Abate Faria, y cómo los carceleros le arrojan a las olas, y cómo éstas se le tragan, y cómo él rasga con el puñal la ruda tela, y cómo reaparece nadando. La descripción más sugestiva, la vuestra, no superada por nadie, ha de ser vencida por la visión del suceso.

—Pero faltará en ello lo más importante: las emociones del héroe, su espanto al caer, las terribles dudas que le rodean mientras prepara la atrevida escapatoria, las luchas entre la esperanza y el miedo. Eso no lo expresa, no lo puede expresar el cine.

—Pues ese es otro de sus encantos, porque [illegible] dos ponen en tortura su magín para completar el hecho, y éste emplea en ello sutil ingenio, y aquél torpes suposiciones. El "film" suscita un monólogo mudo o parlante en cada uno de los que le contemplan.

—Pero si queda encargada la explicación del caso al espectador, sólo los inteligentes sacarán fruto sazonado de ello. Para el mentecato será la escena un engendro sin substancia.

—Eso mismo le ocurre al lector. Hay quien [illegible] y se queda de la parte de afuera de la página. Hay quien penetra en su interior y supera al autor mismo en el concepto de lo que éste inventara.

—¿Y cómo explicas satisfactoriamente para la cultura del espectador el que éste acepte los desatinos y los absurdos que le ofreces en la cinta?

—Lo verosímil y lo inverosímil... Eso no es más que un lugar común de la crítica. Inverosímil le parecía a [illegible] genia Grandet", y su creador Balzac contestó: "Pues "Eugenia Grandet" ha existido, y a su padre, el terrible "Grandet", le he conocido yo". No es la vida sino un conjunto de inverosimilitudes presididas por la lógica de la realidad.

—¿Y la repetición de las aventuras que corres y la perpetua lucha en que vives con los criminales? ¿Cómo no se harta el público de ver siempre sucesos semejantes, y cómo no se aleja esperando que le déis algo nuevo

—Otro error de los literatos. Lo que al público le gustó es hallarse con el personaje conocido, con el drama que ya ha visto, con los incidentes que ya ha presenciado. Bástale con que se le renueve el escenario y las circunstancias de lo que pasa. En eso se funda el éxito de los "films" de serie con asunto policiaco. Y en eso la popularidad de vuestras novelas largas. El lector derrama todo su amor al personaje objeto de sus simpatías en el último tomo, cuando ya se ha familiarizado con él. En el público la sorpresa es desagradable. A él le gusta andar por terreno conocido. Cuando ve un personaje nuevo, dice con mal humor: "¿Quién será este tipo?" En cambio, si ya le ha visto otras veces, sonríe exclamando: "Vamos a ver lo que hace hoy el amigo Holmes".

—Para toda objeción tienes respuesta pero no lograrás convencerme de que esto no significa un retroceso en la historia del espectáculo. Es inferior al cuadro vivo y a la pantomima. A la proyección de un "film" sólo asiste una parte del cerebro, la más vil de él. Es probable que, conducidos al Cine los monos del Retiro, se divertirían mucho.

—Ahí está la fuerza del Cine. Atrae a todos; las inteligencias finas elaboran sobre lo que ven nuevas escenas; las inteligencias tardas se enteran plenamente. Aquí se ve lo que vos habéis descrito. Y ver es más sugestionador que oir o que leer. La vista acerca el hecho. El lector se considera lejos de los personajes que surgen en vuestra novela. El espectador cree que está al lado de los que [illegible]

Detalle de una película detectivesca

—Pero ese es el prestigio del teatro, que presenta al hombre y le hace hablar y moverse. Vosotros sólo le dáis movimiento. Una palabra oportuna conmueve el corazón más que todos los prodigios de la fotografía se. moviente. ¿Quién se acordará mañana de las escenas terribles de vuestros osados bandidos? En cambio, ¿quién podrá olvidar a "Vautrín", el genio del mal inventado por Balzac?... Seguid haciendo girar la película. Vosotros pulverizáis la curiosidad y la reducís a la nada. Yo, amasándola con mi genio, la convertía en un monumento.

Y el mulato glorioso de Villers-Cotterets desapareció del telón, mientras el "Detective" se arrojaba al Sena persiguiendo a Tomás".

FIN

LA GUERRA EUROPEA

SITUACION POLITICA

EL EMBARGO DE CORRESPONDENCIA — LAS VIOLACIONES DE INGLATERRA — ACTITUD DE LOS PAISES ESCANDINAVOS — RESOLUCION DEL GOBIERNO DE ESTADOS UNIDOS — NOTA DE PROTESTA EN PREPARACION — LA FALTA DE BUQUES MERCANTES — LA NEUTRALIDAD DE ESPAÑA — POSIBLE CAMBIO DE POLITICA.

El embargo de la correspondencia de los países neutrales para naciones ajenas a la lucha constituye actualmente uno de los asuntos más graves.

Holanda, Estados Unidos, Dinamarca, Suecia y Noruega han acusado repetidas veces a Inglaterra de violaciones en ese sentido.

No debe haberse olvidado que entre el Reino Unido y Suecia surgió un conflicto que pudo tener consecuencias funestas y que fué evitado; pero los casos violatorios se renovaron, al punto de que los cruceros británicos detuvieron en aguas jurisdiccionales de los países escandinavos a buques de esas banderas, que llevaban correspondencia de tránsito y la embargaron.

También se dió el caso varias veces de que Inglaterra se incautara de valores de países neutrales, pretextando que estaban destinados a Alemania.

Esta serie de actos contrarios al derecho internacional y a lo establecido por la Conferencia de La Haya ha venido engrosándose y colmado al parecer la medida de paciencia de los neutrales.

Hace pocos días los gobiernos de Dinamarca, Suecia y Noruega se reunieron en conferencia para estudiar esta cuestión.

Esta reunión fué provocada por la negativa dada por la Gran Bretaña al pedido de esos tres países para que cesara sus violaciones.

Ahora se anuncia que el gabinete de Wáshington ha tomado la iniciativa de dirigirse directamente al gobierno británico protestando contra el embargo de la correspondencia de los países neutrales.

Según parece, a estar a los informes que llegan de Estados Unidos, los términos de esa nota serán bastantes enérgicos, llegándose a decir que será uno de los documentos diplomáticos de mayor trascendencia de los cambiados durante la guerra.

La prudencia más elemental aconseja esperar la aparición de esa nota para poder apreciar su alcance, antes de formular ningún juicio.

La actitud de Estados Unidos tenía que producirse tarde o temprano, pues las violaciones de la Gran Bretaña iban asumiendo un carácter realmente alarmante y que se hacía intolerable a las pequeñas naciones imposibilitadas de hacer oir su voz, como lo demuestra la negativa opuesta por el gobierno inglés a las observaciones de los países escandinavos.

No es necesario insistir, aparte de lo que significa para la dignidad y derechos de los países lesionados, en los perjuicios materiales que les causan esos embargos de correspondencia que perturban las prácticas comerciales y aportan un encadenamiento de consecuencias fáciles de advertir.

Veremos si Estados Unidos es más feliz en sus gestiones reclamatorias que las naciones precitadas, y sin dar resultado ante la obstinación de Inglaterra.

Como demostración de la falta de buques mercantes en todo el mundo y de la eficacia de la guerra de submarinos, bastaría citar el hecho que acaba de producirse en la Escandinavia, agrupación de naciones que ha sido de la más castigada por la campaña naval de los beligerantes.

Es tal la penuria de naves comerciales que se ha recurrido a Suecia, Noruega y Dinamarca a buques veleros construídos en 1776 y 1786.

Estas reliquias venerables que parecían destinadas a servir de mera contemplación y estudio de las presentes generaciones han sido exhumadas y restauradas y lanzadas a la navegación.

No deja de ser curioso que buques de modelo tan anticuado se paseen ahora por los mares y se crucen con los colosales transatlánticos y enormes dreadnougths, producto de la ingeniería naval.

Ningún hecho de mayor relieve podrá citarse como prueba de la inmensa penuria de buques mercantes y ello justifica el alza considerable de los fletes y los trastornos comerciales de todo género que recargan día a día más el costo de la vida.

Y esta situación angustiosa para todos perdurará mientras continúe la guerra, de la cual todo el mundo está harto.

Desde hace algún tiempo se observa en España una ligera modificación en los sentimientos generales de ese país provocado por la lucha de las grandes potencias. Al principio, la opinión española se inclinaba hacia los imperios centrales.

Poco a poco se ha ido dibujando una tendencia más favorable hacia los aliados.

Varias altas personalidades de la política de España vienen preconizando un cambio de política, que si bien no habría de alterar la neutralidad observada hasta ahora, podría encauzarla en corrientes más acentuadamente amistosa hacia los aliados.

Se asegura que este asunto será discutido muy pronto en el parlamento español, y se dice que los dirutados Alvarez y Lerroux, francamente embanderados en la causa de la cuádruple alianza, iniciarán al gobierno a cambiar su política en el sentido precitado.

Una de las razones que se alega en favor de este cambio de actitud, es el ningún papel que España representará en la conferencia de la paz si no se significa a tiempo con algún acto de importancia en el orden internacional, en tanto que su vecino Portugal tendrá quizá voz y voto en ese congreso.

No creemos que el gobierno del conde de Romanones se deje influenciar a última hora por las perspectivas que los diputados Alvarez y Leroux se disponen a desarrollar en las Cortes; pero todo es posible y será muy interesante seguir ese debate cuando se produzca.

FRENTE OCCIDENTAL

Decaimiento de la ofensiva alemana en el Mosa

LA BATALLA DE VERDUN. — DUELOS DE ARTILLERIA EN LAS DOS ORILLAS DEL MOSA. — AVANCE DE LOS FRANCESES Y CAPTURA DE ALGUNOS PRISIONEROS. — LA LUCHA EN LA CHAMPAÑA — EN LAS LINEAS BELGAS Y BRITANICAS. — VARIAS ACCIONES.— GENERALES CONDECORADOS. — EL TRATO DE LOS PRISIONEROS EN ALEMANIA. — OTRAS INFORMACIONES.

PARIS, mayo 16. — Los diarios publican la siguiente nota oficiosa:

"La calma en las operaciones en la región de Verdun continuó ayer. Fuera de los bombardeos habituales solo señálanse felices golpes de mano franceses.

"Los alemanes parecen diseminar ahora en todo el frente occidental los esfuerzos desde mucho tiempo concentrados en Verdun y cuyos resultados, como en dicha plaza, serán negativos en todas partes.

"La dispersión de las acciones se traduce por el chasco y la indecisión causados por la invencible resistencia de las tropas francesas, pero los alemanes están demasiado comprometidos material y moralmente en Verdun para poder razonablemente abandonar sus tentativas."

PARIS, mayo 16. — El ministerio de la guera dió a la publicidad el siguiente informe relativo a las operaciones en todos los sectores:

"En la Champagne, un bombardeo del enemigo en la región de Le Venil y Maison-de-Champagne, fué seguido en diversos puntos, de ataques simultáneos, con débiles efectivos, que fueron infructuosos y que rechazaron nuestros tiros de atajo o nuestros contraataques.

"En la región de Verdun hubo bombardeo intermitente de nuestras primera y segunda líneas.

"Al oeste del Mosa, un golpe de mano preparado por nuestra artillería alcanzó completo éxito. Nuestras patrullas despejaron las trincheras enemigas en un frente de doscientos metros y regresaron con prisioneros.

"Nuestra artillería cañoneó a destacamentos enemigos en el camino de Essey a Pannes, al sudoeste de Thiaucourt."

LONDRES, mayo 16. — Dióse a la publicidad el siguiente parte elevado por el general en jefe Haig al War Office:

"Durante toda la noche de ayer ha habido duelos de artillería en el frente de Loos a Bethune y en el canal de La Bassée.

"Al este de Loos el enemigo bombardeó enérgicamente una pequeña sección de nuestras trincheras, penetrando en algunas partes de ellas, pero después de pocos minutos lo desalojamos.

"Más al norte bombardeamos con eficacia las posiciones enemigas cerca del reducto de Hohenzollern.

"Al sur del canal de La Bassée hicieron estallar una mina que voló 25 yardas de una de nuestras trincheras. El enemigo se apoderó del cráter. Nuestra infantería contraatacó con bombas de mano, apoderándose de un lado del cráter. Tomamos prisionero a un alemán y encontramos varios muertos.

"Hoy, recíprocamente, hicimos estallar minas al noroeste de Hulluch, pero no hubo lucha de infantería.

"Con gran éxito bombardeamos una posición alemana frente a Fauquissart y acallamos los morteros de trincheras en las cercanías de Saint-Eloi."

PARIS, mayo 16.—Telegrafían de El Havre que se ha publicado el siguiente comunicado oficial del gobierno belga:

"Se reaundó la lucha de artillería con gran violencia esta mañana.

"Un destacamento alemán intentó sentar pie en una trinchera a lo largo del Yser, al norte de Dixmude. Fué rechazado inmediatamente."

NUEVA YORK, mayo 16. — De Berlín trasmiten el siguiente despacho que contiene un comunicado alemán referente a las operaciones en Francia y que dice lo que sigue:

"En el oeste: Hubo actividad de la artillería y de las patrullas por amobs lados, en muchas de las secciones del frente.

"El enemigo intentó reconquistar las posiciones que conquistamos cerca de Hulluch, pero todas sus tentativas fracasaron por el fuego de nuestra artillería o fueron rechazadas en luchas cuerpo a cuerpo.

"Los ataques franceses en el distrito del Mosa, en la ladera occidental de Le Mort Homme, y bosque de Caillette fueron fácilmente rechazados."

PARIS, mayo 16. — No se ha podido confirmar oficialmente los rumores relativos a la presencia de tropas búlgaras y turcas en las líneas alemanas. Los corresponsales sin embargo insisten de que hace ocho días llegaron a las inmediaciones de Verdun varios regimientos de Bulgaria y de Turquía.

PARIS, mayo 16. — La prensa parisiense continúa comentando las alternativas de la batalla de Verdun, y deduce, en general, que el fracaso de los alemanes es cada vez más evidente.

"Le Journal", al ocuparse de las operaciones militares, dice:

"Debemos observar con el mayor interés los movimientos de las masas alemanas acumuladas entre el Oise y el mar."

"Le Petit Journal" observa:

"El enemigo se encarniza contra Verdun porque juzga inútil intentar en otra parte lo que no pueda obtener en el Mosa."

PARIS, mayo 16. — El trato que reciben los prisioneros franceses en Alemania es uno de los asuntos actualmente más discutidos.

El diputado M. Langles anuncia que interrogará en una de las próximas sesiones de la Cámara a M Briand, acerca del trato dado a los prisioneros franceses en Alemania y de las medidas que adoptará el gobierno para poner fin a las pretendidas represalias del enemigo.

Se asegura que el gobierno alemán restableció para los prisioneros franceses internados en los campamentos de Holzoiden, Cossel y Fridberg, el derecho de recibir correspondencia, dinero y encomiendas postales.

PARIS, mayo 16. — El duque de Connaught, en representación del rey Jorge, hizo la entrega de las condecoraciones otorgadas por el soberano inglés a los generales Clergerie y Graziani y al coronel Boucabelle.

Asistieron numerosas autoridades civiles y militares y personalidades francesas y británicas.

PARIS, mayo 16.—Según despachos de Nancy, el presidente de la República se dirigió a Lunéville en donde entregó la cruz de la Legión de Honor al alcalde M. Keller, por su hermosa conducta durante el bombardeo de dicha ciudad.

Le entregó una suma de mil francos, destinada a los pobres de la localidad.

En seguida se dirigió a la selva de Parroy y recorrió las posiciones de primera línea.

En el frente oriental

Ofensiva alemana contra Riga

DUELOS DE ARTILLERIA

LONDRES, mayo 16. — Los diarios de esta capital publican un despacho de Copenhague anunciado que ha salido de Kiel una numerosa escuadra alemana con rumbo a la entrada del golfo de Riga.

Los críticos militares opinan que la salida de esa flota es una confirmación de la noticia según la cual los alemanes están preparando una ofensiva combinada por mar y tierra contra el puerto de Riga.

En los círculos militares se da poca importancia a esa ofensiva, pues se recuerda el fracaso del año pasado cuando los alemanes intentaron, mediante un ataque audaz, conquistar el dominio del golfo de Riga.

De todos modos, se espera con cierta inquietud conocer los resultados del nuevo ataque, si es que se realiza.

NUEVA YORK, mayo 16. — Telegrafían de Viena que el estado mayor austro-húngaro publicó un boletín anunciando que ni en el frente oriental ni en la región balcánica se habían producido cambios en la situación.

PETROGRADO, mayo 16. — Un comunicado del ministerio de guerra anuncia que en el frente del oeste se han librado importantes duelos de artillería en muchos puntos.

En el frente austro-italiano

Avance en la zona de Adamello

Ocupaciones de grandes alturas

Progresos en el valle de Cedro

DUELOS DE ARTILLERIA

ROMA, mayo 16. — A medida que mejora el tiempo se acentúan los progresos del ejército italiano en sus varios frentes. Los informes que llegan de las líneas de batalla son muy satisfactorios, como lo refleja además el siguiente comunicado del estado mayor general:

"En la zona de Adamello, nuestros alpinos han terminado la ocupación de la cresta occidental de Vedretta Fargorida y Vedretta Lares, habiéndose reforzado la línea Crozzon Fargorida y Crozzon Lares. Conquistaron además nuestros alpinos las posiciones avanzadas de Crozzon Diavolo, a 3.015 metros de altura, tomando una veintena de prisioneros.

"En el valle de Ledro continúa nuestro avance a lo largo de las anfractuosidades del monte Sperone. Después de una intensa preparación de artillería contra nuestras posiciones situadas al norte del valle de Ledro el enemigo emprendió un ataque a la cima Delle Coste, al norte de Lenzumo, pero fué prontamente rechazado.

"A lo largo de las puntas del valle Lagarina y del valle Assa, la artillería austriaca bombardeó violentamente nuestras posiciones, siendo contrabatida con eficacia por nuestras baterías. Algunos proyectiles de gran calibre cayeron en Ashgo, donde desgraciadamente varios habitantes resultaron heridos.

"Hubo el acostumbrado intenso bombardeo a lo largo del frente del Isonzo, desde el Montenero hasta el mar.

"Nuestras tropas rechazaron con facilidad en el Carso los ataques que realizaron durante la noche pequeñas partidas austriacas en las zonas de Plava y San Martino".

NUEVA YORK, mayo 16. — De Viena, por conducto de Berlín, se recibe el siguiente comunicado del estado mayor general:

"En el frente italiano nuestras tropas rechazaron varios ataques que los italianos emprendieron contra nuestras posiciones en las faldas del monte San Michel.

"Causamos a los atacantes grandes bajas".

ROMA, mayo 16. — La censura ha permitido la publicación de los siguientes detalles acerca de las operaciones:

La cima del monte Rombon representa el pilar occidental de la cuenca y se eleva a una altura de 2.208 metros. En cuanto fué sitiada Plezzo, los austriacos construyeron un fuerte sistema de trincheras compuestas de más órdenes, cuya disposición permite desarrollar en un breve espacio una acción muy intensa de fuego, duplicándola o cuadruplicándola en relación a la línea de defensa, de suerte que mientras una sola trinchera consiente el empleo de 50 fusiles y dos ametralladoras, un orden de trincheras doble, triple o cuádruple permite respectivamente el empleo de 100, 150 y 200 fusiles y de 4, 6 u 8 ametralladoras, disposición que es muy conveniente en terreno montañoso, que se encuentra fuera del tiro de las artillerías poderosas, mientras no sería de aconsejarse en terreno playo. En la guerra de montaña ese sistema ofrece muchas dificultades a los atacantes.

El monte Cukla, que es la prolongación meridional del Rombon está compuesto de macizo abrupto y severo, que levanta su cumbre a 1.765 metros de altura.

En este campo la lucha gigantesca ha sido coronada por continuados éxitos de los italianos, éxitos conseguidos en medio de gravísimas dificultades del terreno a las cuales se añadía en daño de los peninsulares la intensa acción del enemigo que resistía con fusiles, granadas de mano y grandes piedras que hacía rodar por las pendientes de la montaña.

El sistema de hacer rodar piedras ha sido empleado siempre con éxito en la guerra de montaña, y ha sido casi siempre eficaz. De ello se sirvieron los habitantes del Cadore en las maravillosas defensas de su país, y a los hombres encargados de esa tarea los denominamos "baterías de piedras". De ese sistema se sirvieron los tiroleses contra los garibaldinos en 1866, y siempre fué utilizado por las tropas que ocupan posiciones dominantes respecto a las columnas enemigas.

Pero esta vez no han valido ni el intenso fuego de la fusilería, ni la explosión de las granadas, ni el rodar de las piedras para detener a los alpinos y a los bersaglieri, quienes conquistaron una tras otra todas las trincheras del monte Cukla y gran parte de las del monte Rombon, donde el enemigo permanece aún agarrado a la extrema cima, que disputará a los italianos con todos los medios a su alcance, porque él, que es dueño del macizo del Rombon es dueño de la garganta de Plezzo.

Ahora los italianos tienden a formar alrededor de la cima disputada un cerco de embestimiento y no siéndoles posible todavía tomar esa posición, tratan de sitiar al enemigo en lo alto de aquella roca gigantesca.

SITUACION MILITAR

EN LAS LINEAS DE FRANCIA Y FLANDES — PEQUEÑOS EXITOS FRANCESES EN LAS REGIONES DE VERMANDOVILLERS Y DEL MONTE TETU, Y EN LAS ALTURAS DEL MOSA — LAS OPERACIONES AUSTRO-ITALIANAS — AVANCE DE LOS PENINSULARES EN LA ZONA DE ADAMELLO Y EN EL MONTE SPERONE LA CAMPAÑA EN EL CAUCASO — UNA ESCUADRA ALEMANA EN MOVIMIENTO.

Las operaciones han sido ayer de poca importancia en todos los frentes. Parece que los beligerantes se hubiesen dado en todas partes un momento de descanso.

En las líneas de Francia y Flandes ha habido ligeros encuentros, como si se hubieran librado sólo para demostrar que la guerra no ha terminado todavía. Veamos esos encuentros, ya que no hay otra cosa de más significación de que ocuparse.

Al sur del Somme, en las inmediaciones de Vermandovillers, las tropas republicanas efectuaron un ataque por sorpresa, logrando, en el curso de él, despejar de enemigos una trinchera de la primera línea alemana.

Al oeste del monte Tetu los franceses llevaron a cabo un "raid" en una obra de defensa germánica y regresaron a sus propias posiciones con quince prisioneros. Los alemanes no intentaron vengar ni éste ni el anterior golpe de mano.

Los dos hechos mencionados tuvieron lugar en la noche del domingo al lunes. En el día de ayer los franceses realizaron otro "raid" de más importancia que los citados. Este llevóse a cabo al pie de las alturas del Mosa. Las tropas de la república, después de una preparación de artillería bastante vigorosa, atacaron las posiciones alemanas y las despejaron completamente en un frente de 200 metros de extensión, hecho lo cual volvieron a sus trincheras conduciendo un número de prisioneros.

En las líneas ítalo-austriacas la lucha ha sido más enérgica que en el frente occidental. En la zona de Adamello, los alpinos italianos completaron la ocupación de la cresta oeste de Vedretta Fargorida y de Vedretta Lares. Además se apoderaron de las posiciones avanzadas austriacas de Crozzon Diávolo, a 3.015 metros sobre el nivel del mar, haciendo unos 20 prisioneros.

Los italianos continúan avanzando en el monte Sperone.

En los valles de Ledro, Lagarina y Assa, los austriacos, después de recios bombardeos, emprendieron algunos ataques, todos los cuales fracasaron.

La campaña en el Cáucaso prosigue con gran energía. Rusos y turcos se muestran infatigables en el ataque. Los moscovitas, sin desalentarse por sus recientes reveses, han iniciado una serie de movimientos en la región de Mamkhatun. Estos movimientos han sido todos hasta ahora coronados por el éxito.

Los turcos, por su parte, emprendieron una ofensiva en la zona de Diabeks. Los rusos proclaman oficialmente haber rechazado esa ofensiva.

Una información publicada por "The Daily Mail", de Londres, dice que ha salido de Kiel una escuadra alemana con rumbo al golfo de Riga. De esa escuadra forman parte varios buques de guerra de gran desplazamiento, entre ellos, el acorazado "Hindenburg".

Es posible que esta salida señale el principio del ataque por mar y tierra que los alemanes, según se asegura, proyectan realizar contra Riga. A la salida de esa escuadra deberá seguir un vigoroso ataque de los ejércitos del mariscal Hindenburg a lo largo del sector del Dwina.

Esperemos.

Dícese asimismo que no será difícil que se inicien negociaciones de paz y que en ellas intervendrán el presidente de Estados Unidos, el Papa y el rey Alfonso XIII. Una de las primeras consecuencias de estos preliminares de paz sería, según se afirma, la eliminación del canciller imperial de Alemania, que sería substituído por el príncipe de Bulow.

Indícase Madrid como asiento del futuro congreso de la paz.

Todos estos rumores flotan en el aire, pues nada puede confirmarse, pues los desmentidos suceden a las noticias echadas a vuelo.

Sin embargo, en el espíritu público de Europa se está haciendo carne la idea de la paz, considerándose que es imposible prolongar la guerra más allá del año en curso.

Por otra parte, sábese que la situación de Austria y Alemania es sumamente angustiosa y que los pueblos de esas potencias están cansados de ese sacrificio y reclaman la paz.

LA UNION MANUFACTURERA BRITANICA

UNA PODEROSA ORGANIZACION

LONDRES, mayo 16. — Se anuncia que se están tomando disposiciones preliminares para formar la organización central de los intereses manufactureros británicos, que reunirá en una agrupación poderosa, influyente y representativa de los esfuerzos individualmente hechos hoy en todo el imperio británico por las organizaciones particulares.

El gran consejo de esa agrupación se compondrá de cien miembros que se suscribirán cada uno con mil libras esterlinas. Más de la mitad de las suscripciones ya ha sido recogida.

Entre las industrias que están representadas en la combinación, se encuentran las referentes a los aceros, carbones, construcción de buques, transporte marítimos, instalaciones eléctricas, locomotoras, vagones de ferrocarril, implementos agrícolas y otros, automóviles, gomas, productos químicos, genio civil y municiones.

La organización obrará en armonía con las organizaciones laboristas, con el fin de establecer un acuerdo [illegible] y el trabajo referente al comercio exterior.

FRENTES SECUNDARIOS

La campaña en el Cáucaso

LOS BELGAS DEL CONGO

En el Africa portuguesa

PETROGRADO, mayo 16. — Comunican de Tiflis que en el Cáucaso las patrullas rusas han efectuado con mucho éxito una serie de ataques en la región de Mamkhatun. En esas operaciones los moscovitas hicieron un número de prisioneros.

En dirección a Mosul los kurdos iniciaron un movimiento ofensivo; pero los rusos, después de violentos combates cuerpo a cuerpo, los obligaron a retirarse en desorden, abandonando muchos muertos y heridos y una cantidad de municiones.

Después de la ocupación de Reandaz los rusos emprendieron una vigorosa persecución de los turcos, logrando apoderarse de muchos convoyes y un botín muy importante.

La persecución continúa.

PARIS, mayo 16. — Informan de El Havre que el gobierno belga publicó el siguiente comunicado:

"El coronel Molitor, comandante de la columna del sur en el Africa Oriental Alemana, ocupó con sus fuerzas a Kugari, capital de Luanda, el 8 del corriente.

"Las tropas belgas se apoderaron de la isla Kiviuivi, en el lago Kivu, que los alemanes habían tomado por sorpresa al principio de la campaña.

LISBOA, mayo 16. — Un telegrama oficial de Lourenzo Márquez (Mozambique), de fecha de hoy, dice lo siguiente:

"El comandante de la expedición portuguesa comunica que los alemanes atacaron el 8 del corriente el puesto de Nhica, en la orilla del río Revuma. El enemigo se retiró después del combate, en gran desorden, dejando sobre el terreno de la acción algunos soldados muertos y ocho heridos.

"Nuestras bajas fueron un oficial muerto y dos indígenas heridos.

"El día 12 los alemanes atacaron nuevamente a Nhica, de donde tuvieron nuevamente que retirarse con numerosas pérdidas".

Las versiones de paz

Posibilidad de un acuerdo

PARIS, mayo 16. — En algunos círculos se considera que la paz sería posible si Alemania reconociera [illegible] te, y declarara que renuncia a toda expansión territorial, está dispuesta a restaurar a Bélgica y a Serbia y a dar garantías que den la certidumbre de que no volverá a turbar la paz europea.

La prensa inglesa y francesa comentan las últimas declaraciones del presidente Poincaré y de Sir Edward Grey, respecto a las posibilidades de paz, y manifiesta que para llegar a un acuerdo sería forzoso que Alemania reconociera sus errores y los purgara.

Los acontecimientos de China

NUEVA YORK, mayo 16. — Telegrafían de Shangai que el gobernador de Hanoi ordenó la deposición del rey de Anam, el cual está acusado de complicidad en los desórdenes que estallaron en Quangugai, y que fueron sofocados prontamente.

Nombramiento de senadores italianos

ROMA, mayo 16. — El rey Victor Manuel firmó un real decreto nombrando senadores del reino al ministro de guerra, general Morrone, y al subjefe del estado mayor, general Porro.

En los Balcanes

PARIS, mayo 16. — Comunican de Salónica que ayer, durante todo el día, los alemanes cañonearon violentamente las líneas de los aliados a lo largo de la frontera de la Macedonia.

No se produjo ningún combate de infantería. Los aeroplanos franceses han desplegado una actividad extraordinaria.

Ecos de la rebelión irlandesa

LA PRISION DE SIR ROGER CASEMENT

LONDRES, mayo 16. — La maenra casual como fué hecho prisionero sir Royer Casement se puso hoy en evidencia por la declaración de John Mc. Carthy, agricultor irlandés.

Confiesa Mc. Cahty que caminaba a lo largo de la costa el viernes santo por la mañana cuando vió un bote abandonado en las cercanías de la playa. Trató de acercarse al lugar donde se hallaba el bote y entonces vió sobre la arena as huelas de tres personas.

Mc. Carthy denunció e hecho a las autoridades militares, las que, después de muchas averiguaciones, lograron dar con el paradero de sir Roger Casement.

Sir Roger fué encontrado un viejo fuerte. Cuando se le detuvo dió un nombre falso; pero más tarde confesó su verdadero nombre.

LA COALICION

LOS ULTIMOS CABILDEOS

CONSERVADORES, SOCIALISTAS Y DEMÓCRATAS

BUSCANDO CANDIDATOS

La coalición conservadora-demócrata-socialista, por intermedio de sus jefes y capitanes, han agitado el ambiente político con los últimos cabildeos producidos, los que constituyen el "plat du jour" en todos los círculos.

Después de la votación para la presidencia de la cámara, cuyo acercamiento de los grupos antirradicales complotados para arrebatar el triunfo a la fórmula Irigoyen-Luna, dió margen a tan variados comentarios, se ha proseguido con tesón el sello definitivo de una alianza para consumar el plan de burlar a la opinión pública que dió su veredicto en el gran plebiscito del 2 de abril.

Los socialistas—

El concurso de los socialistas, que se considera de capital importancia, por los votos que aportan en el Congreso y los catorce electores obtenidos en la metrópoli, ha sido el punto de mira y el eje sobre el cual debían operar los coaligados.

Con prudencia y tacto se trató de auscultar el pensamiento de los dirigentes de la sécta, y al efecto comenzaron los "pour parlers".

Del diputado Dickmann se obtuvo una contestación que alentó las mayores esperanzas. Dicho representante sostuvo que su partido no entraría en una confabulación de antesalas, que pudiera perjudicar los prestigios populares de la agrupación, y que "probablemente el doctor Justo aceptaría una fórmula de avenimiento si se llegaban a llenar las formas democráticas."

Los socialistas como de costumbre opusieron sus reticencias, y a la vez no comprometían una opinión definitiva.

Sin embargo en las conversaciones posteriores aceptaron al parecer "la forma democrática" que se les propuso, mediante una resolución que tomaran en pleno los electores de presidente y vice ungidos en los comicios.

Los demócratas—

El doctor de la Torre fué impuesto de las tramitaciones que se llevaban a cabo por los amigos del gobernador Ugarte, y la observación opuesta por los socialistas.

Se le informó además que era imprescindible para la prosecución de los trabajos, que declinara su candidatura presidencial así como ellos anticipaban el retiro de la del señor Ugarte.

Contestó en tales circunstancias el jefe demócrata que no tenía inconveniente en la eliminación de su nombre, y creía que correspondía la misma actitud que se le anunciaba del señor Ugarte.

Que a todo ello objetaba solamente que el futuro candidato presidencial debía ser votado por los dos tercios de los electores, como una garantía ofrecida al país de la altura de miras con que se procedía.

Los conservadores—

Fué llevado entonces ante el señor Ugarte el resultado completo de las negociaciones entabladas, a lo que el mandatario platense dió su conformidad, con el agregado y condición de que se buscara entre las personalidades del partido conservador el candidato que alcanzara esos dos tercios.

Los que creen interpretar los pensamientos ocultos del gobernador de Buenos Aires hacen circular desde ayer "sotto voce" el nombre del doctor Federico Pinedo como el hombre que les satisfaría para el total avenimiento.

Ellos mismos hacen presente que el señor Pinedo tiene un hijo que milita en las filas del partido Socialista, feliz casualidad que constituiría como el cordón umbilical que ligaría a las aspiraciones de la secta.

Si se consigue dar término a las combinaciones emprendidas, se habla de la convocatoria a una asamblea general de los electores antirradicales, para decidir en pleno y en definitiva dicha cuestión.

El doctor Udaondo—

Como informamos en otro lugar el doctor Guillermo Udaondo fué entrevistado ayer de mañana con el propósito de ofrecerle la candidatura a presidente de la república.

El distinguido hombre público escuchó con deferencia la proposición que se le hacía a nombre del conglomerado, considerando ese ofrecimiento como el mayor honor que pudiera hacerse a un ciudadano, lo que agradecía en todo su valer.

El doctor Udaondo después de diversas consideraciones sobre el momento político y los resultados de las elecciones practicadas, que las encontraba legales y legítimamente consagradas por un pronunciamiento de la opinión nacional, se negó de la manera más categórica a prestar su nombre para una combinación que a su juicio no consultaba las aspiraciones populares ya manifestadas y en cuyo concepto declinaba terminantemente.

ECOS PARLAMENTARIOS

COMISION DE PODERES

Los comicios de Santiago del Estero - Anulación de numerosas mesas

LAS BOLETAS MARCADAS

La comisión las aprueba contra los votos de los Sres. Marcó y Bravo

LOS FRAUDES DE LA UNION DEMOCRATICA - UN ULTIMO MEMORIAL

La comisión de poderes reanudó su labor hoy a las 10 de la mañana con asistencia de todos sus miembros y los diputados electos por el distrito electoral de Santiago del Estero, cuyas elecciones debían ser juzgadas hoy.

Iniciada la sesión se dió cuenta de los siguientes asuntos entrados:

El señor gobernador del Chaco, confirmando su telegrama de fecha 10 del corriente, acompaña la libreta de Emilio Kiener, de la que resulta que este ciudadano no votó en las elecciones nacionales de abril último. Pide la devolución de la libreta.

El Dr. Arce presenta un alegato de la U. Democrática sobre las pruebas producidas al solicitar las pruebas de la nulidad de distintas mesas. Acompaña también varios certificados de diversa naturaleza.

La comisión resuelve aceptar y considerar los documentos antes referidos.

DEPARTAMENTO SARMIENTO

Colegio Electoral de Villa María.—Mesa N.o 3

Las constancias del acta son: La apertura y clausura aparecen firmadas por el presidente y fiscales radicales y U. Democrática. Total de inscriptos 220. Total de votantes 129. No hay protestas.

Manuel Montenegro—

N.o 61 del acta del comicio año 1866, matrícula 335; al margen la palabra: votó.

Se acompaña la libreta cuyos enunciados coinciden con los del padrón. No hay constancia de que haya votado en las elecciones de abril de 1916.

En la página 9 hay una constancia que dice: "En la fecha se presentó el causante a esta oficina de correos declarando que fija su residencia en Garza, departamento de Sarmiento que es jurisdicción del expresado". Garza, diciembre 4 de 1915. — Firmado: A. B. Varela, jefe de la oficina de correos.

DEPARTAMENTO ROBLES

Colegio Electoral Mistolo.—Mesa N.o 1

Juan Correa N.o 207, año 1875, matrícula 37. Al margen la palabra: votó.

Sr. Presidente. — Se le impugna por haber fallecido con anterioridad. El certificado de la oficina del Registro Civil correspondiente dice: "Nombre del muerto Juan Correa, 35 años, argentino, fallecido el día 30 de noviembre de 1912. Domicilio: Lomitas". Los enumerados coinciden con el padrón con una diferencia de dos años en la edad.

Anastasio Castillo—

N.o 122 o 129, año 1893, matrícula 791, Hachador-Guanaco, al margen la palabra: votó.

Sr. Presidente. — Se le impugna por haber fallecido y se acompaña un certificado que no coincide con la edad.

Sr. Presidente. — Las actas de apertura y de clausura aparecen firmadas por el presidente y fiscales de la U. C. Radical y Unión Democrática. Total de inscriptos 220. Total de votantes 147. No hay protestas.

Colegio Electoral de Río Hondo (Santiago del Estero)

Mesa 1.a

José D. Albornoz, impugnado por haber fallecido.

Valentín Bulasio id.

Pedro J. Giménez, impugnado por haber fallecido.

Mesa 2.a

Abraham González, impugnado por haber fallecido.

Lo que se comprueba con la presentación de los respectivos certificados del registro civil.

Victoriano Decima—

El certificado que se acompaña no coincide con la edad en la cual hay una gran diferencia.

Mesa N.o 3 de Río Hondo

Nuñez Angel B. Impugnado por haber fallecido según se comprueba con certificado del Registro Civil que dice haber fallecido.

Angel Núñez, argentino, de 74 años en Loro Ghuari, el día 19 de septiembre de 1914. Los datos coinciden pero se hace constar que este ciudadano aparece como sufragando en una de las actas del comicio y como no habiéndolo hecho según la otra del mismo comicio. Con este motivo, se hace la revisión y comparación de las actas constatándose diferencias en la anotación del voto en cinco casos. En el acta en que aparecen no votando figuran 160 nombres y la que aparece votando figuran 159, lo que está conforme con la enunciación de las mismas actas.

DEPARTAMENTO MARIANO MORENO

Colegio Quisca Loro. — Mesa N.o 2

Carmen A. Moreno. — Impugnado por ser conscripto bajo banderas en el regimiento 19 de infantería, lo que se comprueba con una planilla del distrito militar 60 donde figuran, bajo número 1.

Colegio Santa Justina. — Mesa 1

Luis Coronel y Antenor Fárias. — Impugnados ambos por ser conscriptos bajo banderas, lo que se comprueba con el certificado antes mencionado.

DEEPARTAMENTO SALAVINA

Colegio de Malota — Mesa 1.a

Leonidas Paz Gómez. — El voto de este ciudadano es impugnado por no encontrarse el día de la elección en el lugar del comicio, lo que se comprueba con el certificado de la inspección nacional de instrucción primaria de Santiago del Estero firmado por M. Moreno Saravia. Consta que el señor Paz Gómez es director de la escuela núm.. 73 ubicada en San Antonio, Departamento Mataray y que no tenía licencia del inspector que suscribe en los días 1 a 10 de abril para ausentarse.

El acta de esta mesa está firmada en un ejemplar y el acta de clausura aparece firmada en la fracción de la misma mesa por el Presidente y fiscales del partido Radical y de la U. Democrática. Total de inscriptos 294 y de votantes 172. Se hace constar que todas estas pruebas se han recibido por referirse a mesas que estaban impugnadas con anterioridad. El Presidente dice que la comisión podría ir pronunciándose sobre las mesas en que hay casos completamente concretados sin perjuicio de que si las planillas solicitadas al ministerio de la guerra llegan a tiempo, consideren también los casos de otras mesas sobre los cuales tenemos distintos concretos.

Sr. Bonastre — Me parece que como son las 12 menos 10 podemos esperar la prueba anunciada por el ministerio de la guerra para esta tarde y comenzar ahora a tratar las mesas respecto de las cuales no hay que esperar nuevas pruebas.

Sr. Presidente — Entonces se resuelve esperar hasta las 3 de la tarde la planilla de conscriptos bajo banderas que se solicitó del ministerio de guerra.

Sr. Marcó — ¿Sobre aquellas mesas en que no hay objeción?

Sr. Presidente — Si señor.

Bracho

Mesa 1.a, en suspenso.

Caloj

Mesa 1.a, en suspenso

Candelaria. — Mesa 1.a

Sr. Presidente — Leida la nómina de casos concretos que se solicita la nulidad de esta mesa, la comisión se pronuncia por unanimidad anulándola.

Mesa 2.a y fracción.

Sr. Presidente — Leida la nómina de casos concretos con que se solicita la nulidad de esta mesa, la comisión se pronuncia por unanimidad anulándola.

Quinchoy — Mesa 1.a

Sr. Presidente. — Los señores miembros de la comisión conocen el fundamento de esta impugnación: hay un cierto número de boletos que contienen al dorso un trazo con lápiz azul que es igual en todos.

Sr. Bonastre — Deseo, como antecedente, saber si la totalidad de los votos de esa lista han estado en esas mismas condiciones, o si ha habido votos con esa señal y otros que no la tenían.

Sr. Presidente. — La Unión Democrática, que es a la que pertenecen esas listas, obtuvo 130 votos en esa mesa y de ellos sólo 56 aparecen con la señal en lápiz azul. Se va a votar. Se resuelve computar los votos contra el voto de los señores Marcó y Bravo.

Quimiliay

Mesa 2a., en suspenso.

Bandera

Mesa 1a., en suspenso.

Bandera

Mesa 4a., Rodríguez Paciente.

Sr. Presidente.—La libreta que se acompaña, cuyos enunciados coinciden con el padrón, no tiene enunciación de haber votado.

En la página 9.a hay una constancia que dice: "en la fecha se presentó el causante manifestando que fija su domicilio en esta localidad. Añatuya, marzo 18 de 1916"; hay una firma. Comprobado.

Pintos Enrique.

Sr. Presidente. — En la libreta que se acompaña, cuyos enunciados coinciden con el padrón, no hay constancia de que haya votado en las elecciones de abril último.

Villalba Toribio.

Sr. Presidente. — En la libreta cuyos enunciados coinciden con el padrón, no hay constancia de que este ciudadano haya votado en las elecciones de abril último.

Leídas las comprobaciones producidas en esta mesa para pedir su nulidad, la comisión se pronuncia por unanimidad mandándola anular.

Enrique Pintos. — En la libreta que se acompaña, cuyos enunciados coinciden con los del padrón, no hay constancia de que este ciudadano haya votado en las elecciones de abril último.

Villalba Toribio, igual caso.

Leídas las comprobaciones producidas en esta mesa para pedir su nulidad, la comisión se pronuncia por unanimidad, mandándola anular.

El doctor Marcó deja constancia de que su voto por la nulidad se basa en haberse comprobado que aparece como votando un muerto y en que el fiscal radical fué expulsado, según constancia del acta, porque cambiaba los votos de los otros partidos.

Se deja constancia de que las libretas de los ciudadanos que aparecen no votando, han sido presentados por los diputados electos doctores Cordero y Corvalán.

El doctor Cordero manifiesta que le consta que esos ciudadanos no han votado en las mesas en que figuran votando.

Sr. Presidente. — Podemos continuar con la mesa siguiente.

Guazagón

Mesa 1.a — Se resuelve dejarla en suspenso, por pedirse su aplazamiento.

Vizcacheral

Mesa 1.a — Leídos todos los casos que se han concretado con referencia a la mesa en cuestión, para pedir su nulidad la comisión se pronuncia por unanimidad por la anulación.

Sr. Marcó. — Para evitar detalles y observaciones en cada caso, quiero expresar que al manifestar mi opinión no lo hago en virtud de todas las impugnaciones que se han hecho, sino del mérito que deduzco de algunos de ellos.

Sr. Presidente. — Como los casos concretos son más o menos iguales en todas las mesas, cada uno puede hacer la salvedad que quiera al terminar el estudio y se tomará constancia para que sirva la impresión del sentido en que ha dado su voto.

Gramilla Vieja

Mesa 3.a — Leída la impugnación que se hace a la validez de esta mesa, la comisión la anula contra el voto del señor Marcó.

Pozo Hondo — Mesas 1 y 2

Leída la impugnación que se hace a la validez de esta mesa, dice el

Sr. Bonastre — Creo que para votar en conciencia, lo mejor sería recurrir a la prueba experimental. En ese sentido solicito un aplazamiento para esta tarde y esta moción de aplazamiento lleva implícita la reconsideración de la mesa 1.a de Quimiliaj por la misma causa.

Se posterga la consideración de estas mesas y queda indicada la reconsideración de la mesa 1.a de Quimiliaj.

DEPARTAMENTO LORETO

Sr. Marcó — Considero conveniente hacer un telegrama a Serodino respecto a los Ledesma. ¿Por qué no suspendemos?

Sr. Presidente — Veamos primero que cosas hay. El telegrama ya se ha hecho.

Chimpa Macho — Mesa 3.a

Sr. Presidente — Se va a votar si se considera o no esta mesa.

Sr. Bonastre — Creo que habiendo cinco casos completamente comprobados que no dejan lugar a duda y siguiendo el criterio de la mayoría de la comisión, podemos resolver ya sobre esta mesa.

Se vota si se considera la mesa mencionada y resulta afirmativa.

Sr. Presidente — Leídas las constancias con las cuales se impugna esta mesa, la comisión resuelve se anule por cuatro votos. El doctor Marcó se abstiene de votar.

Quiskilaró. — Mesa 2.a

Sr. Presidente — Leídas las constancias por las cuales se pide la nulidad de esta mesa, la comisión se pronuncia por unanimidad anulándola.

Santa Justina — Mesa 1.a

Sr. Cordero — En la sesión de ayer yo pedí que se revisaran los archivos de las elecciones anteriores a fin de saber si figura el voto del señor Marcial Agüero que me consta ha votado en otras elecciones y que sin embargo no figura con ninguna anotación en la libreta.

Sr. Presidente — Se ha hecho un telegrama en ese sentido.

Sr. Presidente — En la mesa de Quiskilaró el doctor Marcó rectifica su voto en el sentido de que deben anularse los votos de los casos concretos siguientes: Adrián Juárez y Carmen Moreno, pero da por válida la mesa en cuanto a los demás sufragantes, descontando esos dos votos a los candidatos que hayan obtenido mayoría en la mesa.

Yo hago constar que tratándose de un muerto y un conscripto bajo banderas, que aparecen votando, es indiscutible la falsedad de esos dos votos.

Sr. Bravo. — Sobre la mesa de Quiskilaró me interesa dejar constancia de lo siguiente:

Voy a fundar mi voto en los párrafos del memorial presentado por el doctor Melo a la comisión, en el que sostiene que los muertos y conscriptos que aparecen votando determinan la nulidad de la mesa, como lo sostiene en el alegato sometido a la consideración de la comisión, en las consideraciones generales y en los casos particulares. Nada más.

Sr. presidente. — Alegato que lleva también la firma del candidato señor Cordero.

Sr. Marcó. — Por mi parte, los fundamentos que tengo para afirmar de esta manera, los he de dar oportunamente en la Cámara, porque creo que es innecesario hacerlo caso por caso.

Sr. presidente. — Indudablemente, señor; por eso les había indicado, y me parece que sería un procedimiento humanitario, el que cada uno deje constancia, si quiere, al final, de [illegible] generales que han determinado sus votos.

Sr. Bravo. — Yo he querido dejar constancia de esto...

Sr. Presidente. — Sí, porque hemos ido dejando [illegible]mente. Lo comprendo; tiene toda la razón...

Sr. Bravo. — ...como una tendencia en el modo de apreciar los hechos.

A las 12.30 la comisión pasa a cuarto intermedio hasta las 3.30 de la tarde, hora en que vuelve a continuar con el estudio de los comicios de Santiago del Estero.

LA SESION DE MAÑANA

La Cámara de Diputados está citada para mañana a fin de celebrar sesión y entrar a considerar el despacho de la comisión de poderes, que asegura terminará entre esta noche y mañana temprano, el estudio de los comicios que aun le faltan.

La secretaría informa que en la capital hay más de 100 diputados y que mañana habrá sesión.

Algunos legisladores son de opinión que reunida la Cámara mañana [illegible] la discusión de los diplomas, que posiblemente será el viernes, a fin de dar tiempo a la comisión de poderes para que haga el informe en general.

La ansiedad pública parece es enorme para conocer el resultado de los despachos que aun faltan producir por la comisión de poderes y lo prueba el enorme interés que hay por asistir a las reuniones de la Cámara de Diputados, que ya se hayan agotado las tarjetas de entrada [illegible] preparatorias.

FUERZA

La policía de la capital reforzará notablemente su guardia del Congreso; así parece haberlo solicitado las autoridades de la Cámara, que como todo el mundo presumen que las sesiones serán [illegible] movimiento político de la barra y oyentes puede dar motivo a que tenga que procederse con

NOTA DEL DIA

MODALIDADES PRODUCIDAS POR LA GUERRA

UNA IDEA PARA NUESTRO INTENDENTE MUNICIPAL

En el último correo llegado de Europa hemos hallado las notas que reproducimos, gráfica demostración de los avances que el feminismo práctico ha hecho a favor de las circunstancias económicas y sociales producidas por la guerra en las ciudades europeas.

La mujer, en aquellos pueblos donde los varones se han alistado en los ejércitos, para dedicarse al oficio más antiguo del hombre—la guerra — ha tomado a su cargo el desempeño de casi todos los oficios y actividades varoniles en tiempo de paz, sin rehuir los más penosos e ingratos.

He ahí, pues, cómo en las ciudades alema-

Mujeres del personal de limpieza en Berlín

nas, a pesar de la guerra, los servicios municipales no se resienten. Valerosas "frau" inquietas por lo sucias que quedarían las calles de Berlín, Munich, Hamburgo, etc., una vez enrolados los "musolinos" teutones en el ejército, no han vacilado en tomar el clásico uniforme municipal, en empuñar los útiles de limpieza callejera y en lanzarse por esas calles escoba en ristre, para hacer la limpieza callejera. Las calles de las grandes ciudades del imperio alemán se hallan con tan plausible resolución de las mujeres alemanas, limpias como un salón y los ediles alemanes contentos como unas pascuas por la solución de tan importante problema municipal.

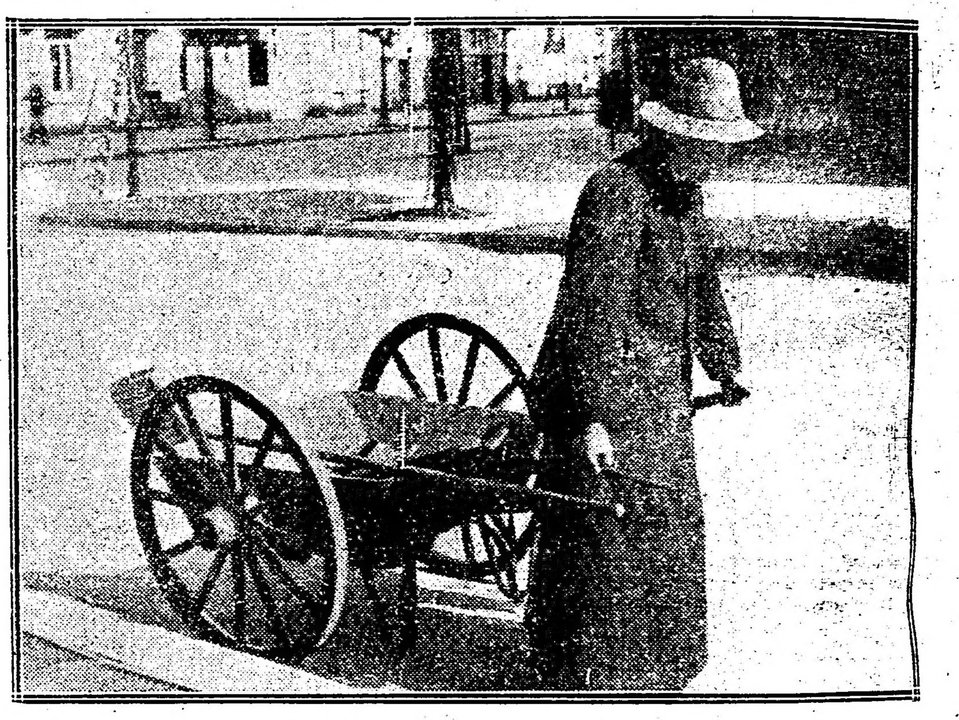

Una mujer barrendera en Munich

Nuestro intendente, que tantas iniciativas ha traído de Europa, que ha tentado imponer entre nosotros tantas modalidades edilicias de las ciudades del viejo mundo, puede hallar tal vez, en la observación de nuestras notas, una idea salvadora para que cesen las tribulaciones causadas por la huelga de barrenderos.

¿No hay mujeres resueltas, también en nuestra capital, capaces de manejar la carretilla o la escoba municipal? Busque el Sr. Intendente y acaso halle que la solución de la huelga es más fácil de lo que parece, aunque el remedio no sea de los más silenciosos.

Demostración a D. José María Verduga

El señor Eduardo Arca, prestigioso vecino de San Isidro, obsequiará con un banquete al presidente del comité de dicho pueblo, señor Verduga, como homenaje de amistad y desagravio; será una demostración más que agregar a las que merecidamente se han efectuado en honor del querido caudillo radical. El banquete tendrá lugar en la casa particular del señor Arca, Alsina 1177, el lunes próximo y congregará a un numeroso grupo de amigos personales y políticos militantes.

Homenaje al profesor Carlos María Morales

La comisión directiva del centro de Estudiantes Católicos ha organizado un homenaje al profesor de la Facultad de Ingeniería, Ing. D. Carlos María Morales, con motivo de su jubilación, el que se realizará mañana miércoles a las 9 p. m., en el local del centro, calle Junín 1063.

HIGIENE DE LOS CONVENTILLOS

La inspección general ha iniciado la campaña proyectada para certificar el estado de higiene y seguridad de todos los conventillos de la ciudad.

Como medida previa se ha establecido el número fijo de conventillos existentes, que alcanza a 2300; a cada uno se le ha destinado después una ficha en la que constarán las observaciones que hagan los inspectores, sobre el estado de la casa inspeccionada. Estas fichas pasarán luego al departamento de obras públicas, quien dictaminará sobre las obras que cree de necesidad para cada caso.

La municipalidad, además, con todos estos datos hará una publicación oficial denominada. "La vivienda del pobre en Buenos Aires y en 1916", obra no realizada hasta ahora y que será de suma utilidad para el sociólogo.

El Congreso de los Círculos de Obreros

MISA SOLEMNE EN LA CATEDRAL

Telegrama de Benedicto XV

LOS ACTOS REALIZADOS

Con suma brillantez se han realizado los actos y conferencias del IV congreso de los Círculos de Obreros.

Después de la sección preparatoria que tuvo lugar el sábado 13 del corriente con los resultados conocidos, el domingo a las 10 a. m., celebróse en la basílica metropolitana una solemne misa que ofrendó el deán de la catedral, monseñor Marcos Ezcurra. La concurrencia de público fué crecidísima en este acto, viéndose las naves del templo materialmente ocupadas por una muchedumbre de fieles, que una vez terminado el sacrificio de la misa oyeron la autorizada palabra del doctor monseñor Miguel de Andrea, director general de los Círculos de Obreros.

La elocuente pieza oratoria de monseñor de Andrea versó principalmente sobre el deber que tenemos de ilustrar a la conciencia pública con respecto a sus deberes, considerando como principio de esta doctrina, que en la historia de los pueblos hay ciertas horas en que al hombre le es más difícil conocer su deber que cumplirlo.

Al final de la conferencia, que fué justamente celebrada por todos, el orador procedió a la lectura de un telegrama del papa Benedicto XV, en el que hace votos por la unión de los círculos de obreros católicos por la prosperidad y adelanto religioso y civil de toda la República.

Para concurrir a este acto llegaron expresamente de Córdoba los doctores Bas y Cafferata, los que al salir de la iglesia metropolitana en compañía de monseñor de Andrea fueron objeto de una manifestación de simpatía por parte de los congresantes.

El acto de anoche—

En el salón teatro de la Unione e Benevolenza celebróse anoche a las 9 la sesión inaugural del congreso de los Círculos, viéndose el local completamente lleno de congresales y buen número de familias.

La presidencia estaba colocada en el palco escénico, constituyéndola los doctores Bas y Cafferata, monseñor de Andrea, la junta de gobierno de los Círculos y representantes del Uruguay.

En esta asamblea dióse lectura a una nota del señor arzobispo, que por los altos conceptos en que está redactada, mereció las aclamaciones de la numerosa concurrencia.

Después hicieron uso de la palabra el ingeniero Bunge y los señores Gorostarzu y Calvo, que fueron igualmente aplaudidos. Terminado el discurso de este último, el secretario del congreso, doctor Olmedo, citó a los congresales para la sesión privada que se celebró ayer con asistencia de 120 delegados.

La sesión privada—

Esta fué inaugurada por el ex diputado nacional doctor Bas, pasándose a considerar el proyecto de resolución estableciendo la renovación parcial y periódica de los círculos católicos de obreros.

Después de un animado debate, se decidió pasar a cuarto intermedio hasta hoy, autorizándose a la mesa para la designación de tres miembros que organicen la recepción que se celebrará el próximo viernes en honor de los delegados del Uruguay y la preparación de un banquete en homenaje de los mismos.

Los rendimientos del maiz

El ingeniero agrónomo señor Carlos Vallejo de la división de Fomento Agrícola del Ministerio de Agricultura, ha preparado un interesante cuadro demostrativo de la siembra de maíz por parcelas para enseñar a los agricultores como pueden aumentarse los rendimientos y obtenerse y mantenerse al mismo tiempo la pureza del maíz.

El maíz es una de las plantas que responde con mayor facilidad a una selección constante. Se han conseguido algunas variedades con grandes cantidades de almidón para la elaboración de glucosa y no es tarea difícil conseguir semilla que pueda aumentar el rendimiento general.

El secreto de una buena cosecha, dice el ingeniero Vallejo, está en que cada una de las plantas sembradas produzca al menos una espiga perfecta. Indudablemente que esto sucedería si cada planta a la vez proviniera de semilla perfecta, la que sería producida por plantas sanas, vigorosas y fuertes.

Todo agricultor puede y debe producir con una selección consciente y progresiva, semilla de un alto poder germinativo, de tipo fijo.

Debe considerarse la variedad que más convenga a la región, teniendo en cuenta que lo que es adaptable para Salta, puede no serlo para Baradero, por ejemplo, y lo que es aplicable para la fabricación de glucosa, no lo es para la elaboración de la polenta.

Para la producción de semillas de alto rendimiento, el agricultor puede seguir el siguiente plan:

1.o) Tómese las mejores cien (100) espigas que se encuentren en 100 plantas en el campo (las espigas cilíndricas, bien llenas en las puntas con los granos regulares y bien juntos, dan por lo general la mayor proporción de granos con relación al marlo).

Pésense separadamente y arréglense por orden de peso.

2.o) De las 100 espigas hágase una segunda selección, reservando las cuarenta espigas que más se asemejen al ideal buscado, tomando en cuenta el peso y las características generales.

3.o) Desgránese separadamente cada espiga, pésese el marlo y determínese el peso total y la proporción de grano por espiga. (El marlo debe ser chico, pero no débil, debe poseer propiedad de secarse rápidamente, debe ser liviano y de color sano y brillante. Los granos grandes retardan la maduración y dificultan una buena conservación). Teniendo en cuenta los datos obtenidos tómense las mejores 25 espigas dándoles la numeración correspondiente, de manera que la mejor espiga lleve el número 13, las subsiguientes los números 12 y 14 y así sucesivamente hasta llegar al 1 y al 25 que serían las peores espigas.

4.o) Tómese una parcela de 50 metros por 50 metros para sembrar 50 líneas, es decir, para la siembra del maíz a un metro a todos los vientos. Plántese la espiga número 1 en las filas 1 y 26, la número 2 en las filas 2 y 27 y así sucesivamente, hasta que la espiga 25 haya sido sembrada en las filas 25 y 50. Colóquense 5 granos en cada golpe y una vez que se hayan desarrollado hasta una altura de 0.10 centímetros arránquese las más débiles, dejando apenas 3 plantas por golpe, o sea 150 plantas por líneas. Esta parcela no debe estar a menos de 100 metros de otros maizales, y para evitar en lo posible las cruzas, debe rodeársela por sus cuatro costados con 5 ó 6 líneas del maíz que haya sobrado de las espigas seleccionadas.

Los cuidados culturales deben de ser esmerados y limpios, pero sin separarse por ello de los métodos generales de la región.

Con el fin de dar las explicaciones a los chacareros en las diferentes regiones maiceras saldrá en breve el ingeniero agrónomo señor Remigio Rueda.

LOS MAESTROS DE SALTA

NO PERCIBEN SUS HABERES

El personal directivo y docente de las escuelas provinciales de Salta, pasa por momentos angustiosos. Hace doce meses que no cobran sus sueldos. Ha de parecer imposible que tan señalado desastre ocurra en una provincia, gobernada, según afirmaciones, por hombres que reunen dotes intachables de buenos administradores, pero los maestros de escuela considerados incapaces de comer, no tienen donde recurrir como no fuese en manos de usureros, dignos de aprovechar cualquier circunstancia para ofrecer el veinte o el treinta por ciento del sueldo.

Nos hallamos, entonces, con que el personal de las escuelas de Salta corre la misma suerte, o peor quizá, que el de otras provincias, señaladas en nuestra página con hechos semejantes. Cualquiera sea la situación del tesoro provincial, los demás empleados de la administración perciben, con más o menos regularidad, sus haberes, pero a los maestros se les debe un año. No se tienen en cuenta su tarea, sus energías el desgaste de fuerzas, propio de su importante misión, ni se les considera como al resto del personal. Empieza el atraso por un mes y continúa hasta quién sabe cuándo.

El gobierno de la provincia debe pensar en la suerte de esas personas a quienes se les ha creado una situación tan insostenible y abonarles en varias cuotas, cuantas menos más razonables, sus haberes, para evitar justas quejas, necesarias e imprescindibles, desde el momento que no es posible trabajar con hambre.

Voluntarios rusos e ingleses

Con el paquete inglés Darro, que salió hoy de La Plata con destino a Liverpool, va un contingente de voluntarios ingleses y otro de rusos.

Estos últimos desembarcaron en Francia para incorporarse a los contingentes moscovitas que se encuentran allí desde hace días.

LA CAZA DE PAJARITOS

Enérgica solicitud de la Protectora

La Sociedad Argentina Protectora de los Animales se ha dirigido hoy al intendente municipal, solicitando un apercibimiento para el director del Jardín Zoológico D. Clemente Onelli, por la demora sufrida en el informe del expediente 64746|S|915, que fué pasado a informe de dicho funcionario con fecha 22 de diciembre del año pasado y que hasta la fecha se encuentra sin evacuar, retenido allí no se sabe en virtud de qué razones.

Solicita, además, la sociedad se le intime la devolución del expediente con informe o sin él.

El expediente es relativo a la caza de pajaritos con tramperas en el Jardín Zoológico.

DELINCUENTES EN LIBERTAD

La justicia en la provincia

Dentro de la subversión de cosas existente en la provincia de Buenos Aires, no es lo menos que se hace notar la impunidad de que gozan los delincuentes que han sido o son elemento político de los caudillos. Las condenas de los tribunales resultan burladas, las penas impuestas como correctivo no se cumplen, porque la policía, guardia pretoriana del régimen, se guarda bien de echar mano sobre los condenados cuando estos son amigos de la camarilla.

A los muchos casos concretos que hemos mencionado agregaremos el siguiente, que nos trasmiten telegráficamente desde Rauch:

RAUCH, mayo 16. — A pesar de todas las denuncias hechas, goza de libertad el sujeto Adrián Suárez, condenado por los tribunales de Dolores a nueve meses y que tiene recomendada la captura a la policía. Suárez se pasea por el pueblo, en estado de ebriedad, provocando a las personas tranquilas. El comisario hace oídos sordos al clamoreo del vecindario.

Francisco Valdés Vergara

Ayer en Santiago de Chile

Ha fallecido ayer en Santiago de Chile, el senador Francisco Valdés Vergara, distinguida personalidad política de la vecina república.

La muerte, inesperada, ya que hace poco tiempo, cuando ascendió al poder el actual presidente de Chile, señor Sanfuentes, era tan notoria su buena salud que se le designaba como miembro probable del ministerio, trunca una larga carrera que ha significado una serie de servicios valiosos para su país.

Iniciado en la vida pública en 1877, en la carrera diplomática, como secretario de legación en Bolivia, desde aquella iniciación actuó en forma relevante, habiendo participado en forma principal en los acontecimientos políticos de aquella época que motivaron la guerra entre Chile, Perú y Bolivia.

Desde entonces, como diplomático, legislador, publicista y funcionario, no cesó de tomar parte en los sucesos más importantes de la vida pública chilena, mereciendo elogios de sus compatriotas, si bien más de una vez fué rudamente combatido por las pasiones de partido, muy acendradas, como se sabe, en el vecino país.

La muerte del señor Francisco Valdés Vergara significa verdadero duelo para Chile, donde actualmente su personalidad era considerada como la de un ciudadano virtuoso, de gran experiencia y capacidad política e intelectual.

JUBILACIONES Y PENSIONES

Las erróneas interpretaciones de la ley

Cifras elocuentes

Los números publicados en nuestra edición anterior, acusaban de manera evidente cuáles son las razones que impelen a recabar la enmienda de la ley que rige los destinos de la Caja. Cifras elocuentes ponen de relieve las deplorables consecuencias que acarrea la interpretación errónea de sus disposiciones, haciendo prever para un futuro no lejano un verdadero desastre, que repercutirá profundamente en la economía del ejército de empleados contribuyentes que la sostienen.

La pobreza de criterio con que se interpretan algunos renglones, como el relativo a las multas que constituyen una fuente de ingresos apreciable y la diversa legislación implantada por cada ministerio en orden a la concesión de las jubilaciones, han puesto de pie esa irregularidad que se anota en el funcionamiento de las finanzas de la Caja. Mayor cada vez más la largueza del poder ejecutivo en conceder privilegiosas jubilaciones, en tanto que restringe sus contribuciones, las erogaciones van superando en forma creciente las entradas, o lo que es lo mismo van acercando la bancarrota.

En el capítulo de las multas, por ejemplo, las interpretaciones de algunos asesores letrados de las reparticiones han hecho disminuir sensiblemente las entradas de la caja correspondientes por este concepto.

Así en 1913 el producto de las multas percibidas por la Caja representó una entrada de $ 206.037.33; disminuyéndose en 1914, a pesos 96.508.54 para ascender nuevamente a pesos 203.852.43 en 1915. Vale decir que tal fluctuación, debida seguramente a la forma de aplicar el precepto legal correspondiente por las diversas reparticiones, repercutió hondamente en las fuentes de recursos de la institución.

Y esto, que es anotable de manera sensible en un rubro que no es precisamente de los de mayor importancia, hace notar de un modo general los perjuicios de tales orientaciones, siempre hablando con relación al futuro, como lo comprueba el subsiguiente cuadro comparativo de los tres últimos años:

Descuento del 5 o|o: 1913, $ 5.926.371.90; 1914, $ 7.012.407.84; 1915, $ 5.675.411.64.

Descuento del 50 o|o: 1913, $ 345.188.97; 1914, $ 276.686.69; 1915, $ 91.266.88.

Diferencias: 1913, pesos 662.558.92; 1914, pesos 228.325.93; 1915, $ 88.165.12.

Empleos vacantes: 1913, $ 2.858.298.32; 1914, 3.403.075.70; 1915, 29.657.12.

Sería, pues, necesario aducir mayores consideraciones para exponer las resultancias que en estos renglones ha deparado para la institución el ejercicio económico del año pasado.

En cambio, mientras esta disminución se patentiza de mañera tan alarmante, los egresos se acrecientan por nuevas jubilaciones, llegando a cifras verdaderamente extraordinarias en orden al desequilibrio que tenían que producir en la economía de la Caja.

Así el servicio de las jubilaciones ascendió en 1913 a $ 3.824.653.84, mientras en el año anterior se eleva casi al doble, o sea a pesos 6.782.533.58.

Las pensiones que en 1913 ascendían a pesos 948.497.67 se elevan a $ 1.279.894.02 en 1915. Y las devoluciones que en el primero de los años originaron un gasto de $ 54.756 en el período último suben a $ 134.154.98. Es decir, que en todos los capítulos se constata el aumento del egreso, determinando la anomalía que fatalmente, de continuar, tiene que conducir al desastre.

De elemental criterio es, para mantener en situación sólida toda institución de índole financiera, equilibrar sus gastos y recursos en forma que las erogaciones no sean superiores nunca a los ingresos. Pero esto no parece haber sido jamás comprendido por el poder ejecutivo, que dando pruebas de una deplorable imprevisión, ha llevado a la institución a un estado de cosas que la pone en el camino de la quiebra segura. Porque no es posible que la Caja se sostenga durante mucho tiempo, si aplicándose un criterio absurdo y erróneo se atenta permanentemente a su existencia con esa laya de interpretaciones empleadas en la concesión de jubilaciones por parte de los diversos ministerios.

Este es uno de los principales puntos que conviene fijar para buscar las causas del desastre en perspectiva en sus verdaderas fuentes, y no en otras a donde no corresponden.

RECLUSION DE MENDIGOS

Como anunciamos oportunamente, la inspección general de la municipalidad ha dado comienzo a la tarea de recluir los mendigos que se encuentren en las calles de la ciudad. El número total de mendigos diseminados por las calles del centro, es de 230. Con el anuncio de la reclusión, muchos se refugian en sus casas y quedan solo aquéllos que no tienen dónde albergarse.

Los recluidos van a para raí asilo del Ejército de Salvación.

FIESTAS MAYAS

FORMACION MILITAR

Procedente del apostadero naval de Río Santiago, han llegado al depósito de marinería, 300 hombres de las diversas escuelas de la armada, que formarán la brigada naval en la formación militar del 25 de mayo.

Las fuerzas navales ascenderán a 1000 hombres.

ASOCIACION DE MAYO

Esta noche a las 9 celebrará la junta ejecutiva de esta asociación una reunión a fin de uniformar ideas sobre la mejor forma de festejar nuestro aniversario patrio. La reunión tendrá lugar en el local de la secretaría, Rivadavia 3949. Además se ha resuelto celebrar un festival patriótico gratuito en el salón Almagro, Rivadavia 3880, el 25 a las 9 de la mañana.

LA ILUMINACION

Con muy pocas variantes sobre las del año anterior se prosigue la instalación de la iluminación pública en diversas calles centrales, Plaza de Mayo y del Congreso, como también de los edificios públicos.

Este año se han iniciado los trabajos con algún delanto, a fin de hacer los ensayos necesarios para asegurar un mejor resultado.

EN LAS COLECTIVIDADES EXTRANJERAS

Entre las diversas colectividades que se asociarán a nuestros festejos patrios, está como principal número la inauguración de la torre-reloj de la colectividad británica y que tendrá lugar el 24 del corriente y que puede considerarse como uno de los números principales.

—En la colectividad española, el Orfeón Gallego dará una función de gala el próximo sábado en conmemoración del aniversario patrio.

Se llevará a la escena "Los corridos", "Los amores de Carmen" y "El retrato de mi mujer".

La fiesta se celebrará en los salones de la Casa Suiza.

OTRA REMESA DE ORO

El vapor inglés Voltaire, que salió el sábado de Nueva York conduce 372.000 dólares consignados a una casa bancaria de esta plaza.

FERROCARRILES DEL ESTADO

PRODUCIDO SEMANAL

El producido de los ferrocarriles del Estado, red de trocha angosta, en la semana que terminó el 13 de mayo de 1916, ha sido de $ 351.418 m|n. Arroja un aumento de 93.736 pesos moneda nacional.

El producido de cada sección es el siguiente:

F. C. Central Norte.	$ 244.106
F. C. Argentino del Norte. . . .	„ 107.312

El producido de las líneas en lo que va del año alcanza a $ 5.556.448 m|n., lo que arroja un aumento de 949.200 $ m|n.

FERROCARRILES DE FOMENTO

Producido anual

F. C. Puerto Deseado. . . .	$ 124.473
F. C. Comodoro Rivadavia. . .	„ 181.234
F. C. San Antonio.	„ 281.581
F. C. Formosa a Embarcación.	„ 60.735

LINEAS DEL ESTADO EN CONSTRUCCION

Estado de los trabajos al 30 de abril de 1916

Seis son las líneas cuya construcción ha sido encomendada a la administración de los Ferrocarriles del Estado y que actualmente se hallan en ejecución, a saber: Línea de Pichanal a Orán, de Naré a San Javier, de Catamarca a Tucumán, de Talapampa a Alemania, de Metán al Este y de Milagro a Quines.

Ramal de Pichanal a Orán—

Los movimientos de tierra han sido terminados ya en este ramal, cuya longitud es de 26 kilómetros. La enrieladura también ha sido terminada en toda su longitud, el levante lo ha sido en 23 kilómetros y la tapada en 3. El alambrado en km. 1,5 y el telégrafo ha sido terminado también en toda la extensión de la línea.

De las 60 obras de arte con luz menor de 10 metros, proyectadas, 36 han sido terminadas completamente. Se halla en construcción un puente de 6 tramos de 50 metros de luz, cada uno, sobre el Río Colorado. Se encuentran ya terminadas las excavaciones para la fundación de los cimientos de dos estribos y de un pilar.

Ramal de Nare a San Javier—

El largo de este ramal es de 72,5 km. estando ya terminados los movimientos de tierra y alambrado en toda su longitud. El balasto y la tapada han sido hechos en 65,5 kms. El alambrado y el telégrafo de 2 hilos, han sido terminados en toda la longitud del ramal. Han sido terminadas 28 obras de arte con luz menor de 10 metros de las 58 proyectadas.

Línea de Catamarca a Tucumán—

La longitud total de la línea proyectada entre esos puntos es de 185.5 kms. habiendo sido autorizada solamente la construcción de los 12 primeros kms. Los movimientos de tierra, enrieladura, alambrado y telégrafo se hallan ya terminados en esos 12 kms. Han sido terminadas 10 obras de arte con luz menor de 10 m. sobre un total de 13 proyectadas.

Se halla en construcción un puente de 3 tramos, de 50 m. de luz cada uno sobre el Río del Valle. De ese puente se encuentran ya concluídos los pilares y estribos, faltando la colocación de los tramos metálicos, cuyo montaje se halla en ejecución.

Ramal de Talapampa a Alemania—

La longitud del ramal es de 11 kms. habiendo sido terminados en toda su longitud los movimientos de tierra, la enrieladura y el telégrafo. Del alambrado se han hecho solamente 9 kms. El balasto está ejecutado ya en 10 kms. El número de obras de arte con luz menor de 10 metros que han sido terminadas, es de 40 sobre un total de 61 proyectadas. Existen en construcción 7 obras de arte de luz mayor de 10 metros. Entre éstas pueden citarse el puente sobre el Río Ayuce de un tramo de 30 metros de luz, otro sobre el Río Guachipas de 3 tramos de 50 metros de luz cu. un puente sobre un brazo del Río Alemania de un tramo de 30 m. de luz y el puente sobre el Río Alemania de 3 tramos de 50 m. de luz, cuya construcción aún no se ha empezado.

Ramal de Metán al Este—

La longitud total proyectada es de 242 kms. de los cuales se hallan en construcción 60. Los movimientos de tierra han sido terminados en 46 kms., la enrieladura en 20 kilómetros, el levante y tapada en 3 y el alambrado en 18 kilómetros, y del telégrafo se han construído 35 kilómetros.

El número de obras de arte con luz menor de 10 metros que han sido terminadas es de 41.

Ramal de Milagro a Quines—

El largo concedido de este ramal es de 137,8 kms. dividido en dos secciones, comprendiendo la primera parte del km. 0 al 50 y la segunda del 50 hasta el 137,8. La primera sección ha sido ya aprobada por el Superior Gobierno de la Nación y se halla en vía de ejecución. En cuanto a la segunda se espera la aprobación del Superior Gobierno, de los planos y presupuesto de la obra para dar inmediatamente comienzo a los trabajos.

Los movimientos de tierra en la primera sección han sido ya comenzados y llegan hasta el km. 6,2.

Salida del "Garonna"

A las 4 p. m. de hoy zarpó de la dársena norte el paquete francés Garonna, con destino a Burdeos, con 250 pasajeros y cargamento completo de cereales, lanas, etc.

Entre los pasajeros va un contingente de reservistas franceses.

Para el puerto de Dakar lleva 125 cajones de alcohol, 10 barriles de cerveza y una partida de harina.

EN EL COLEGIO NACIONAL DEL AZUL

La adjudicación de cátedras

El año pasado las cátedras correspondientes al cuarto año del colegio nacional del Azul, fueron desempeñadas "ad honorem" por algunos profesores del mismo colegio, en virtud de haber sido olvidadas por el ministerio al hacer la planilla del presupuesto correspondiente.

Dicha cooperación, plausible bajo todo punto de vista, fué reconocida por el ministerio, que prometió, en el decreto de nombramientos del 4 de junio de 1915, confirmar para este año, en sus cátedras, a aquellos profesores, esta vez con la asignación correspondiente.

Sin haber mediado ninguna causa justificante, ya que los profesores aludidos dictaron las cátedras mereciendo informes favorables del inspector de enseñanza y felicitaciones del rector de aquel colegio, al hacerse últimamente designaciones de profesores para este año aquella promesa ha sido olvidada, con evidente injusticia.

Llamamos la atención del señor ministro de instrucción pública sobre este hecho, que tal vez ha pasado inadvertido para él, no dudando que una vez impuesto hará lo que corresponde para cumplir la promesa ministerial y para borrar la inconsecuencia que se ha tenido con los profesores que han hecho méritos más que suficientes para que se les tuviera en cuenta al rentar las cátedras de 4.o año del colegio nacional del Azul.

LOTERIA NACIONAL

DE BENEFICENCIA

Con 80.000 pesos

5.271

CON 10.000 PESOS

13589

Con 5.000 PESOS

21592 25593

CON 2.000 PESOS

18063 1239 10530 14705 25951

CON 1.000 PESOS

16557 2704 7369 14962 14893 20227

CON 500 PESOS

20729 23659 15508 1684 2395 1098 7182 12738 25317 20491 25042 13707

CON 200 PESOS

8855 1328 14658 10757 18587 17321 113666 13902 6043 13641 7454 6223 23155 21546 21949 8550 22953 12215 13020 13185 19419 17206 7601 1882 20346 4561 25995 5508 6984

CON 100 PESOS

24543 11573 12879 19429 8530 20670 10255 9303 16222 21039 17559 30756 25852 23366 22957 19849 24279 750 16406 10411 12027 14532 15233 8754 6639 20462 20798 1233 14830 4129 18980 23280 5983 5033 5359 22837 4712 16559 15782 8326 4460 10935 25784 2737 12847 3328 16877 23815 4122 3545 1615 8249 19026 6932 9951 17220 24654 12347 17098 5661 20219 13469 13124 8994 19346 12690 5830 9630 23530 11055 12041 53266 20884 18503 3916 17265 8126 19072 12080 8044 17010 14835 17950 13937 5000 10805 19113 13476 19415 15314 23822 14329 15808 15242

Saber vivir...

El confort, la buena mesa y un exquisito trato, son indispensables para hacer más amena la vida. Nuestra preocupación está en ello y como en satisfacer los gustos más exigentes con el máximum de economías.

El HOTEL AMERICANO que ha sido elegido por varias generaciones brinda todas esas primicias.

Gran orquesta ZINGARA, cinematógrafo gratis. Pollos a lo Spiedo. Todos los días a media noche, puchero de gallina.

HOTEL AMERICANO

Cangallo 958 al 966 — Carlos Pellegrini 157

NOTA: Servicio especial para banquetes, en amplios y lujosos salones.

YA APARECIO DERECHO CONSTITUCIONAL

Apuntes taquigráficos tomados en la cátedra del Dr. José Nicolás Matienzo. De venta en la librería de MARTIN GARCIA, Rivadavia 581.

KALISAY: Se ha impuesto por sus bondades de aperitivo y vino quinado

La enseñanza manual

EN LAS ESCUELAS PRIMARIAS

En razón de que la enseñanza manual es muy limitada pues sólo en veinte escuelas de la capital se da la instrucción correspondiente, el inspector técnico de la materia, señor Abelardo Bazó, ha querido que ella abarque un radio de acción más extenso, y para ello ha estudiado detenidamente el problema y considera su solución en la siguiente forma, según una nota elevada al inspector técnico general:

Los alumnos del turno de la mañana concurrirían al taller en el turno de la tarde y en determinados días de la semana.

Los alumnos de escuelas donde no funcionan talleres dependerán para esta enseñanza de los directores de las escuelas donde existen en lo que a disciplina y régimen interno se refiera.

Los padres de los alumnos de las escuelas concurrentes deberán dar su conformidad por escrito a los directores de las mismas.

Los señores directores pasarán una circular a los padres o tutores de los alumnos de cuarto, quinto o sexto grado, preguntándoles si desean que sus hijos asistan al taller de la escuela más próxima.

Obtenida la respuesta los señores directores pasarán una comunicación a la inspección indicando el número de alumnos por grados, que desean recibir esta enseñanza.

Los educandos concurrirán directamente al lugar de ubicación del taller donde serán recibidos por los directores y profesores de la asignatura. Una vez organizado este nuevo servicio la inspección distribuirá equitativamente las horas entre los actuales profesores y el consejo sólo tendría que aumentar algunas partidas en lo que a subvención se refiere.

Pasajeros para ultramar

Desde hace algún tiempo los vapores que salen de nuestra playa con destino a Europa, en su mayoría van completos de pasajeros, tanto de cámara como de tercera clase.

El Amazón que salió el día 9 lleva 250, el Deseado que salió el 10 lleva 314, el Darro que zarpó hoy de La Plata conduce 428, y el Desna que tiene su salida anunciada para el 22 tiene ya casi su pasaje completo.

El vapor francés Garonna que salió con destino a Burdeos conduce 250 pasajeros, y el español "Balmes" que saldrá mañana para Barcelona también tiene su pasaje completo.

POR EL IMPUESTO UNICO

Dos conferencias

Esta noche a las 8.45 tendrán lugar dos conferencias públicas que se realizarán bajo los auspicios de la comisión que trabaja por la implantación del impuesto único.

La primera de dichas conferencias se dará en la esquina Rivadavia y Nazca, donde hablarán los oradores señores Juan B. Bellagamba, Francisco Cortesano y Andrés M. Castro, sobre régimen impositivo municipal, política impositiva argentina e impuesto único.

La segunda conferencia se efectuará en la esquina Corrientes y Anchorena y estará a cargo de los dos últimos oradores nombrados y del señor Alberto J. Grani, quienes disertarán sobre los mismos tópicos.

NOTAS DE LA CALLE

QUEJAS DE VECINOS

Numerosos vecinos de la calle Echeverría entre Millan y Martínez se quejan del deplorable estado de esa calle, sin higiene alguna y llena de baches que impiden casi en su totalidad el tránsito por ella.

Dicen también los vecinos que en la calle nombrada existe una quinta abandonada, cercada de alambre y sin vereda de ninguna clase, lo que unido a la calle ofrece un espectáculo lamentable.

Creemos que la intendencia se hará cargo de las denuncias formuladas para corregir las deficiencias apuntadas y obligar al propietario de la quinta en cuestión a cumplir con la ordenanza municipal sobre cercos y aceras.

NOTAS POLICIALES

LOS HURTOS EN LOS TRANVIAS

Saúl Müller, domiciliado Pujol 1177, denunció en la comisaría 11 que esta mañana en momentos que viajaba en un tranvía de la línea 86 por la calle Gazcón, ladrones desconocidos de la plataforma delantera del coche le hurtaron un paquete que contenía dos tapados para señora y un impermeable.

El denunciante valúa lo hurtado en 80 pesos.

VICTIMA DE UN TRASPIES

Anoche en circunstancias que Juan Elías descendía por una de las escaleras de acceso a la estación Once del tranvía subterráneo, dió un traspiés y cayó de bruces.

A causa del golpe Elías sufrió la luxación del brazo izquierdo.

Fué curado por un facultativo de la Asistencia Pública.

LADRONES DETENIDOS

Ha sido detenida en la comisaría 9.a la mujer María Cisneros ex sirvienta de la casa Córdoba 2888, domicilio de don Guillermo Pruston, acusada por éste como autora de un hurto de ropas y alhajas de que fué víctima ayer.

A la acusada se le secuestró parte de lo hurtado.

—Un agente de policía detuvo esta mañana al sujeto Camilo Zucala, al que le secuestró una bicicleta que le había sido hurtada ayer a Juan Vega.

El detenido ha sido alojado en la comisaría 1.a.

FALLECIMIENTO

En la casa calle Moreno 1740 donde se domiciliaba falleció esta mañana repentinamente Rosalía de Serrano.

Un facultativo de la Asistencia Pública que reconoció el cadáver informó que la muerte había sido originada por una afección al corazón.

WHISKY BUCHANAN

MUCHACHOS RATEROS

Un vigilante de la comisaría 7.a detuvo anoche al menor Ricardo Kierni, al cual sorprendió en momentos que con otro muchacho hurtaban dos piezas de género de un carro que guiaba José Martínez.

El compañero de Kierni huyó con uno de los géneros y la otra pieza le fué secuestrada al detenido.

Martínez valúa los géneros en 70 pesos.

ACCIDENTES

Frente al número 2893 de la calle Santa Fe, esta mañana, al pararse en el pescante del carro que guiaba, José Fossati, perdió el equilibrio y cayó al pavimento.

El carrero sufrió diversas contusiones en el cuerpo, siendo llevado para su curación al hospital Fernández.

—En el edificio de las Aguas Corrientes en la esquina de las calles Mercedes y San Roque, en circunstancias que el obrero Isidoro Belemonte se hallaba trabajando parado sobre un andamio, resbaló y cayó al suelo desde 4 metros de altura.

El obrero sufrió lesiones internas de carácter grave.

Fué llevado a la estación sanitaria de Villa Devoto, donde quedó en asistencia.

INSTRUCCION PUBLICA

NOMBRAMIENTOS

El consejo de educación ha hecho recientemente los siguientes nombramientos:

Consejo escolar 2.o: Sara Davis, maestra normal, escuela número 4; Latanzia Sala, maestra normal, escuela número 10. Consejo escolar 3.o: Casildo Nuín, vicedirector, escuela número 1. Consejo escolar 4.o: Leonor L. de Barthe, maestra normal, escuela número 11; Ana Ursini, maestra normal, escuela número 3; Herminia Garibaldi, maestra normal, escuela número 10. Consejo escolar 5.o: Lilia Lacoste, doctora en filosofía y letras, escuela número 8. Consejo escolar 6.o: María C. Boero, maestra normal, escuela número 3. Consejo escolar 8.o: Luisa Rafaela Catalina Guerrero, maestra normal, escuela número 4; Manuel T. Elgoyhen, maestro normal, escuela número 1. Consejo escolar 10: Laura La Game, maestra normal, escuela número 6: María Esther Astorga, maestra normal, escuela número 11. Consejo escolar 12: Elvira Castelno Rosados, maestra normal, escuela número 7; Alba Quiroz, maestra normal, escuela número 12. Consejo escolar 13: Francisca Felisa Crespo, maestra normal, escuela número 8. Consejo escolar 15: Elvira Herminia Sofía Meyer Kruger, maestra normal, escuela número 4; Elisa Chasseing, maestra normal, escuela número 7. Consejo escolar número 17: Aída Josefa Scarfcabarom, maestra normal, escuela número 2. Consejo escolar 19: Matilde Mira, maestra normal, escuela número 4. Consejo escolar 20: Blanca Polti, maestra normal, escuela número 1; María Botrazzi, maestra normal, escuela número 2; Mercedes Schiappapietra, maestra normal, escuela número 10; Tula Pardal, maestra normal, escuela número 1.

CONFERENCIAS

Bajo el patrocinio del consejo escolar 15 (Belgrano), el doctor Teófilo Iznardi dará una conferencia experimental sobre fenómenos físicos en los grados 5.o y 6.o de la escuela primaria, el jueves 18, a las 3 p. m., en el local de la escuela normal de profesoras, Córdoba 1951, destinada a los maestros de 5.o y 6.o grado de toda la capital.

Abrirá el acto el doctor Francisco Linares, vicepresidente del consejo escolar 15.

El miércoles 17, a las 2.30 p. m., en el local Cuba 2051, la directora de la escuela número 14, señora Sara R. de Calderón, dará una conferencia al personal directivo de ese distrito sobre enseñanza de la Geometría en la escuela primaria.

UNION CIVICA RADICAL

COMITE UNIVERSITARIO RADICAL

Este comité celebrará una asamblea general de estudiantes universitarios el 20 del corriente en el local Rivadavia 1581, a las 8 1/2 p. m., para tratar el proyecto de Estatutos del Comité Universitario Radical.

CIRCUNSCRIPCION 4.a

San Juan Evangelista

Hoy, a las 8 y 30 p. m., reunión de la comisión directiva en Almirante Brown 1064.

SECCION 17.a

Con motivo de cumplirse el primer aniversario de la instalación del subcomité "Julio Fernández Villanueva", la mesa directiva de este comité ha resuelto concurrir mañana, a las 9 p. m., al local del mismo e invitar a todos los correligionarios para que hagan acto de presencia.

—

La mesa directiva de este comité ha resuelto dar las siguientes conferencias:

El domingo 21 en las calles Santa Fe y General Luis María Campos, a las 3 p. m.

El martes 23 en las calles Carranza y Cabrera, a las 9 p. m.

Los oradores se darán a conocer en su oportunidad.

Al mismo tiempo, como se había anunciado días anteriores, se reunieron anoche en el local del comité los presidentes de los subcomités.

CLUB RADICAL "SARMIENTO"

Ha citado a la comisión directiva para hoy a las 8.30 p. m., en su local Rioja 264.

PROVINCIAS

BUENOS AIRES

Balances municipales

LAS FLORES, mayo 16. — La municipalidad local, no satisfecha con su proceder al dar a publicidad balances englobados, en los cuales el pueblo contribuyente no puede conocer el fin que tienen sus dineros, aún no ha publicado el balance del mes de febrero, pues en el número del jueves del periódico oficial aparece el de enero. Son inútiles las protestas del periodismo local; las autoridades locales no cumplen con las disposiciones de la carta orgánica, que les obliga a publicar balances mes a mes y en todos los periódicos locales y sitios públicos.

Desbarajuste municipal. — Fallecimiento

SAN JUSTO, mayo 16. — Circula el rumor desde hace varios días de que el intendente municipal, doctor Lorenzo Ezcurra, ausente hace mucho tiempo de la localidad, ha enviado su renuncia al Consejo Deliberante.

Da motivo a comentarios la actitud del intendente, atribuyéndose en general al notorio fracaso de su gestión administrativa, puesto que la comuna cruza por un período realmente desesperante en lo que se relaciona con sus finanzas. En medio del desorden reinante, no se sabe en definitiva quién está al frente de la intendencia.

Se calcula que la Municipalidad ha contraído una deuda enorme, pues son numerosos los acreedores que acuden diariamente a cobrar, siendo la mayoría defraudada en sus esperanzas en ese sentido. Se ignora en qué se han invertido las ingentes sumas que en concepto de impuesto ha percibido la Municipalidad durante el corriente año, porque hace varios meses que no se publican balances.

—Ha sido muy lamentado el fallecimiento de la señora Carolina Viviani de Nieva, acaecido el 13 del corriente. El sepelio de la extinta, que contaba con numerosas y antiguas relaciones en este pueblo, dió motivo a una elocuente demostración de pesar.

La concentración ugartista. — Reclamación del vecindario. — Cambio de domicilio

LANUS, mayo 16. — Los vecinos del Oeste reclaman el número de agentes necesario para garantir su tranquilidad, pues a causa de la concentración policial ordenada por el señor Ugarte, el destacamento que hacía servicio en esta extensa parte de la población ha quedado reducido a dos agente y un meritorio.

—Trasladó su domicilio a la capital federal el señor Restituto Caraza y familia, que pasaron la temporada de verano en su quinta de ésta.

Expectativa política. — Deficiencia de la vigilancia policial.

RAUCH, mayo 16. — El radicalismo local, sigue con marcada atención la evolución tentada por el gobernador Ugarte, para arrebatar el triunfo al partido radical.

Sin embargo, reina entusiasmo y tranquilidad en las filas, esperándose la solución pacífica de este asunto con la adjudicación del triunfo definitivo al partido.

—Con motivo de haber mandado tres agente a La Plata, para formar en el ejército ugartista, la vigilancia policial es en extremo deficiente y los robos están a la orden del día.

SANTA FE

Batida contra el juego. — Cargamento de maíz

ROSARIO, mayo 16. — Ha quedado formalizado el compromiso de la señorita Amalia Alberti con el joven Luis J. Rané Perazzo.

—La comisaría de investigaciones dió una nueva batida contra el juego y casas clandestinas de las secciones 4.a y 9.a, proponiéndose continuar la campaña sin desmayos.

—Por el puerto sección Villa Constitución embarcáronse 160 toneladas de maíz, de la casa W. N. Muller, en la barca noruega Edor; el vapor holandés Moerdick también cargó 1.200 toneladas de maíz. El sábado no hubo en el puerto ningún movimiento de vapores. Para mañana se espera el vapor oriental Maldonado, de Montevideo, en lastre.

Nuevos funcionarios. — Fiestas mayas. — El jefe político

SAN URBANO, mayo 16. — Hoy se hicieron cargo de sus puestos los nuevos comisarios generales en el departamento; fué nombrado comisario de órdenes y secretario de la jefatura el señor Rodolfo Basaldúa.

—Se hace necesario que la comisión de fomento y las escuelas se pongan de acuerdo para rememorar dignamente la gran efeméride de mayo.

En los pueblos cercanos se organizan festejos, que resultarán lucidos por la animación que se nota en esos vecindarios.

Nuestro Clúb Social ofrecerá un baile a sus asociados en la noche del 24.

—Regresó de Santa Fe el jefe político, señor Santiago Zamboni.

CORDOBA

VILLA MARIA, mayo 16. — En los alrededores de este pueblo hay acampadas numerosas tropas de línea.

—Fué nombrado comisario general de la nueva administración radical, el señor Marcelino Burgos y secretario de la jefatura el señor Lucio Prado.

Nuevo funcionario

CRUZ DEL EJE, mayo 16. — El gobernador electo, doctor Loza, que se hará cargo mañana del gobierno, ofreció la jefatura política de este departamento al señor Vicente E. Olmos, siendo aceptada.

Esta designación ha sido acogida favorablemente por el vecindario, pues el señor Olmos, de prestigios personales merecidos, es estimado como uno de los mejores candidatos para desempeñar el importante cargo.

CORRIENTES

Nombramientos judiciales. — Varias

CORRIENTES, mayo 16. — Apareció un decreto de nombramientos en comisión, a los mismos miembros cesantes del superior tribunal, doctores Avelino Verón y Alberto Balbastro, y para integrar este mismo cuerpo, en reemplazo del doctor Díaz Colodrero, al doctor Ramón Díaz de Vivar. Aun falta el nombramiento de dos jueces que cesan: los doctores Danuzzo y Abelenda.

Hoy vence el término del ultimátum formulado por los liberales ante los dirigentes demócratas y cuyo cumplimiento espera la opinión pública.

NEUQUEN

Maestros impagos. — Excursionistas. — Nueva línea telegráfica. — Administrativas. — Delitos. — El frío. — Traslado resistido.

NEUQUEN, mayo 16. — A los miembros del magisterio local se les adeudan tres meses de sus sueldos, creándose para ellos una situación angustiosa, por negarse el comercio a continuar manteniendo los créditos, que es motivado por creer incierto semejante atraso ante lo manifestado por el Consejo publicado en los diarios de esa localidad, que avisan se les pagó el mes anterior, noticia que es absolutamente inexacta.

—El jefe del distrito local de correos, don Angel Radaelli, acompañado por los señores Miguel Mango y Joaquín Portela, partieron en viaje de recreo hasta Bariloche.

—Libróse al servicio público la línea telegráfica de Cimehuín a Junín de los Andes, que abraza una importante zona ganadera.

—La gobernación dipuso que el jefe de policía reciba del de igual categoría de Río Negro las pertenencias fiscales comprendidas dentro de los departamentos Foca y Cuy, anexadas a este territorio, disponiendo la forma en que se desempeñará la nueva administración.

—La miseria reinante acrecienta los hechos delictuosos en el territorio, aumentándose la población carcelaria con 35 penados traídos de Toay. Existen en la actualidad 175, todos los cuales sufren por la escasez de vestuario; hace cuatro años que el ministerio suspendió la provisión de los mismos.

—El tiempo frío arrecia, siendo la temperatura variable y las heladas intensas; los campos completamente secos.

—Encuéntrase enfermo el juez letrado, doctor Zinny, del que asegúrase marchará a Misiones en reemplazo del doctor Sasso.

Hácense trabajos para impedir la venida de este último.

Agricultura y Ganadería

DRENAJE DE LOS TERRENOS HUMEDOS

El drenaje es una operación de saneamiento agrícola que consiste en asegurar de una manera regular y eficaz el escurrimiento de las aguas superabundantes que embeben ciertos terrenos muy impermeables, por medio de una canalización subterránea.

Todos saben que el agua es indispensable a la vegetación no sólo como elemento nutritivo de las plantas por las substancias útiles que contiene sino también como vehículo de los principios fertilizantes que se encuentran en el suelo y que disueltos en ella, entran en el interior de los vegetales, pasando desde entonces a formar parte de su organismo.

Pero, si es cierto que sin agua es completamente imposible la vegetación, también lo es que, si está con exceso en los terrenos, origina consecuencias funestas, por la imposibilidad de poder realizarse todos los fenómenos vitales que ocurren en el interior de las plantas.

Tan cierto es esto como muchas veces un terreno, que puede ser excelente por sus propiedades físicas y químicas, se vuelve de una casi absoluta esterilidad, por estar sobre un subsuelo impermeable y por consiguiente muy húmedo.

Una buena cosecha de maíz en terreno que antes era una laguna

En estas condiciones, se hace necesario remediar de cualquier modo el mal, lo que se puede conseguir por medio del drenaje, cuyos efectos se manifiestan principalmente sobre el suelo, sobre el nivel de la capa de agua subterránea y sobre la vegetación, efectos que por sus conjuntos tienen también una acción muy favorable sobre el mejoramiento de las condiciones climatológicas e higiénicas de las regiones donde esta operación de saneamiento se realiza.

Un drenaje mantiene en la capa arable del suelo un estado intermedio entre la extrema humedad y la extrema sequedad, siendo absolutamente susceptible de mejorar los suelos arcillosos, compactos e impermeables, aunque los efectos del drenaje en los suelos muy arcillosos no se hagan sentir inmediatamente, sino sólo al fin de uno o dos años.

Los efectos del drenaje sobre la vegetación son sensibles en extremos.

El calor absorbido por el suelo, en lugar de ser consumido en la evaporación del agua en exceso, penetra profundamente en el suelo, las reacciones se hacen mejor en un medio más caliente, y por consecuencia, la vegetación se vuelve más activa y la maduración se hace igualmente mejor.

Colocando tubos de barro

Como las raíces de las plantas descienden hasta una mayor profundidad para que no haya temor a las sequías, el drenaje no es menos ventajoso para prevenir los inconvenientes de éstas, como para hacer desaparecer los de un exceso de humedad.

Los trabajos de los químicos contemporáneos establecen la posibilidad de una asimilación directa o fisiológica, por las raíces.

Las cantidades de ázoe asimilable que se encuentran, tanto en el aire como en el agua, son insuficientes para las necesidades de las plantas, y es necesario, para cubrir este déficit, dar al terreno una cierta cantidad de ázoe bajo la forma de abonos azoados, cuyo tipo es el estiércol de corral.

El suelo arable posee las propiedades de fijar el amoníaco y los nitratos; pasado al estado nítrico o de ázoe se vuelve asimilable, siendo esta transformación considerablemente auxiliada por el mejor aireamiento del terreno producido por el drenaje.

La cantidad de agua al terreno por el drenaje es variable según el terreno está más o menos cultivado y según las estaciones.

El drenaje contribuye a disminuir las miasmas densas, las cuales predominan en general en los terrenos húmedos y pantanosos en que la capa de agua subterránea casi llega a la superficie del suelo y pone la atmósfera en contacto con una superficie sana.

Los efectos higiénicos son la consecuencia que se manifiesta por la disminución del número de dolencias propias de las regiones húmedas y pantanosas.

Las tierras a las que el drenaje es evidentemente más útil son las frías, esto es, las que, sin ser impermeables, están sobre un subsuelo impermeable, y las tierras más fuertes, en que la arcilla es el elemento dominante. En las primeras, las aguas que llegan de la superficie y las aguas de las fuentes, muy frecuentes en estos terrenos, las mantienen en un estado de húmedad muy desfavorable a la vegetación; los abonos no pueden darle sino un festilidad mediana porque no actúan fácilmente sino después de haber sufrido en el suelo una fermentación tal, que las raíces encuentran allí todas las substancias necesarias a su alimentación, y esta fermentación no puede producirse en un medio excesivamente húmedo.

El agua que se infiltra en el terreno sólo se abandona por la evaporación a la superficie, consumiendo una cantidad considerable de calor en perjuicio de la vegetación; este enfriamiento debilita las plantas y retarda su crecimiento y maduración, cuando no son destruidas enteramente por los hielos tardíos. En cuanto a las tierras fuertes y arcillosas, éstas tienen la propiedad de no dejar penetrar fácilmente el agua de la superficie, de modo que, según la estación, o sufren alternadamente por la sequía o por exceso de humedad.

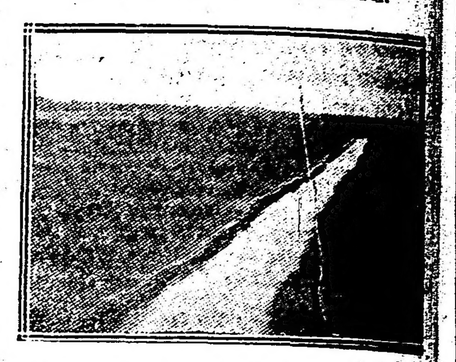

Una zanja de desagüe bien construída

La dureza y consistencia que ellas adquieren por la acción prolongada de los vientos y del sol, perjudica la vegetación, porque la grande cohesión del suelo es un obstáculo para que las raíces se extiendan e intercepta el acceso libre del aire y del agua, que son necesarios para que las plantas puedan alimentarse.

Si la superficie está saturada de agua a causa de lluvias abundantes, la corrosión arrastra los abonos y los elementos más útiles a la vida vegetal.

Las tierras arcillosas, son en general, muy difíciles de trabajar, porque la tierra muy dura resiste el trabajo de los instrumentos de labranza. El drenaje hace desaparecer en gran parte los inconvenientes inherentes al cultivo de las tierras impermeables, y puede convenir en una cierta medida para algunos terrenos arcillosos.

La presencia de plantas que no crecen espontáneamente sino en tierras muy húmedas, como las juncáceas y otras, es un carácter general que indica la utilidad del drenaje.

Es también necesario, desde el punto de vista del estudio de un proyecto de drenaje, distinguir el caso en que un exceso de humedad proviene de la existencia de una capa de agua subterránea alimentada por las aguas de los puntos más elevados, de aquel en que este exceso es debido al estancamiento de aguas de las lluvias en el terreno.

La humedad que se mantiene en todas las épocas del año prueba que la presencia del agua subterránea es permanente; por el contrario, si la humedad en exceso desaparece en el tiempo de las sequías, puede provenir de fuentes intermitentes o de una capa que sirve de obstáculo a la infiltración de las aguas de la superficie.

Estas circunstancias deben ser estudiadas con mucho cuidado porque es necesario subordinarlas a las disposiciones que se deben adoptar en la realización de los trabajos de saneamiento agrícola.

Salvo el caso particular en que lo exija la salubridad pública, el drenaje no se debe emplear sino después de cerciorarnos de que la operación no solo es ventajosa desde el punto de vista agrícola y cultural, sino también desde el punto financiero, esto es, que el exceso de valor debido al mejoramiento puede cubrir los gastos hechos. Entretanto, lo cierto es que, desde el punto de vista agrícola, son incontestables las ventajas del saneamiento de los terrenos húmedos por medio del drenaje.

ESTUFAS ELECTRICAS-SIN PELIGRO

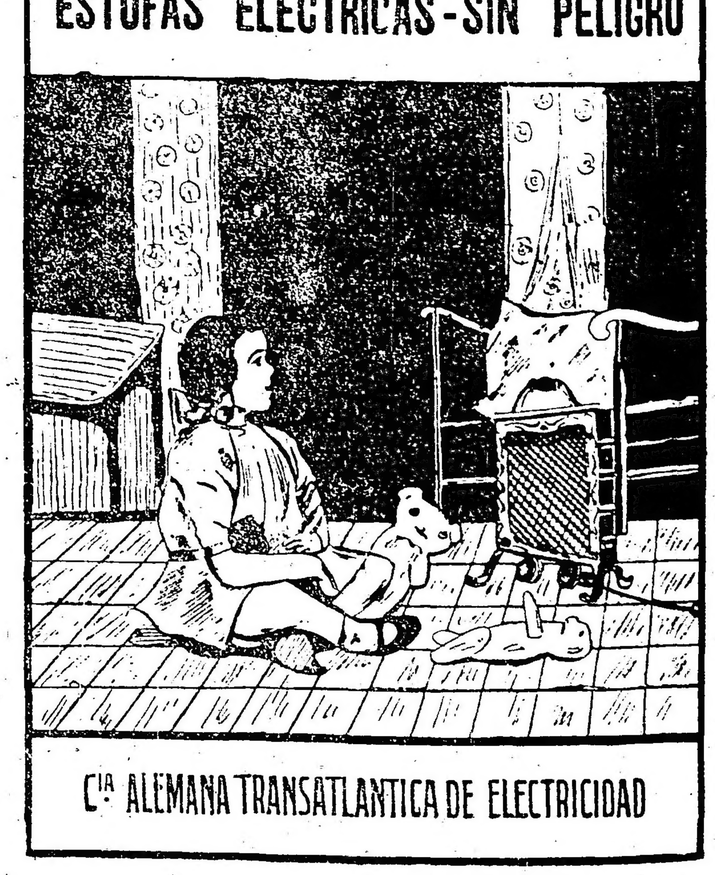

Cía ALEMANA TRANSATLANTICA DE ELECTRICIDAD

CRONICA SOCIAL

Se realiza hoy la boda de la señorita María Lucila Urquiza Anchorena con el Dr. Vicente Quesada Pacheco, ceremonia que revestirá amplios y lucidísimos contornos, congregando a buena parte de nuestra sociedad.

Se inaugura con ella el palacio que el coronel Alfredo F. de Urquiza y señora Lucila Anchorena de Urquiza han construído en Olivos, en uno de los parajes más pintorescos de la costa norte.

La nueva residencia, dispuesta con la amplitud y la elegancia de un magnífico "chateau", se incorpora así al número de las moradas señoriales de Buenos Aires, reuniendo todos los recursos que son capaces de sugerir la opulencia y el buen gusto.

Es una construcción severa, que responde a un concepto arquitectónico muy bien estudiado y que se complementa con una ornamentación interior digna de príncipes.

Dentro de ese marco, la boda de esta tarde se destacará como una nota mundana de sin-

EL CASAMIENTO DE HOY

Señorita María Lucila Urquiza Anchorena

gular relieve. Aguardan a los invitados momentos de grata expansión en los salones y jardines circundantes.

Con muy feliz acierto los dueños de casa han fijado la ceremonia para las 3.30 de la tarde, a fin de que el concurso pueda disfrutar ampliamente los encantos del panorama.

En uno de los salones se ha improvisado un altar, ante el cual el cura párroco de Olivos bendecirá la unión.

Actuarán como padrinos, la señora Eleonora Pacheco de Quesada, madre del novio, y el coronel Alfredo de Urquiza, padre de la novia.

Acompañará a los novios el siguiente séquito:

Lucila Anchorena de Urquiza con Ernesto Quesada, Ernestina Quesada de Guerrero con Héctor Guerrero, Mercedes Urquiza Anchorena con Fernando Quesada Pacheco, María Eloísa Obejero con Alfredo Urquiza Anchorena, Laura Pacheco con Carlos del Solar Dorrego, Marta Obejero con Rodolfo Quesada Pacheco, María Josefa Madariaga Anchorena con Justo Urquiza Anchorena, Magdalena Bustamante con José María Paz Anchorena, Susana Blaquier con Eduardo Quesada Pacheco, María Carmen Madariaga Anchorena con Juan Urquiza Anchorena, Dolores Pacheco con Diógenes Urquiza Anchorena, Delia Obejero con Juan Manuel Paz Anchorena y Carola Urquiza con Manuel Pacheco.

De la ceremonia civil serán testigos, por la novia los Dres. Eduardo Obejero, Diógenes de Urquiza, Juan Esteban Anchorena y Arturo Z. Paz, y por el novio, los señores Angel Pacheco, Ricardo Quesada, Alfredo de Urquiza Anchorena y Fernando Quesada Pacheco.

⊙⊙⊙

El 24 del corriente, según la práctica establecida para vincular la evocación patriótica a la obra humanitaria que realizan, las damas cooperadoras salesianas efectuarán la colecta anual llamada del "Pan de cada día", a beneficio del mundo infantil favorecido con las escuelas, talleres, colonias y demás establecimientos de Don Bosco.

No puede en verdad ser más patriótica la cooperación a la empresa salesiana, eficaz como pocas para redimir a la niñez desvalida, acudiendo no sólo a su auxilio y substento inmediato, sino a sus necesidades futuras, dotándola de la preparación y los recursos necesarios para la lucha de la vida.

Las damas cooperadoras, que preside la señora Enriqueta Alais de Vivot, han distribuído ya las circulares anunciadoras de la colecta, las que sin duda encontrarán en el comercio y en el público en general la auspiciosa acogida que se merece.

⊙⊙⊙

Con varias horas de atraso, a las 12.15 p. m., ha llegado hoy el tren conduciendo a la peregrinación que fué a Catamarca para asistir a las fiestas de la Virgen del Valle.

A la altura de Córdoba se produjo la demora por arreglos que hubo que hacer en la máquina.

En ese tren ha venido el internuncio, monseñor Locatelli, con los sacerdotes que le acompañaban.

Las peregrinas que han regresado son las siguientes señoras y señoritas:

Adelia Harilaos de Olmos, Magdalena Bosch de Harilaos, Elisa Harilaos, Adriana Harilaos, Teodelina Lezica Alvear de Uriburu, Carolina Lagos de Pellegrini, Amalia Arrotea de Muñoz, Susana Casares de Llobet, Rosa Pirán de Harilaos, Adela Atucha de Gramajo, Adela y Elena Gramajo, Rosa del Campo de Botet, Margarita del Mármol, María Julia Martínez de Hoz de Salamanca, Elvira de la Riestra de Láinez, Rosario F. de Figueroa y señoritas María Luisa Padilla de Helguera, Margarita Pico, María Lemos, Liberia Padilla de Padilla, señora y señoritas de de las Carreras, de Domecq García, Isabel Pereda, Josefa de Ezcurra, señora de Echeverry, Adela Obligado de Gómez, María P. de Roveda, señora de Copello, Aurora M. de Páez, Adelaida T. de Roveda, señorita de Goltea, Carolina Poviña de Padilla, señorita de Gondra, María de Ezcurra y señorita, Josefa Mansilla, señoritas de Rivero, señoritas de Nazarre, señora y señoritas de Llosa, señora y señoritas de Bordeloy, señora de Albornoz, etc.

Señores: doctor Joaquín Cullen, Federico Harilaos, Eduardo Zimmermann, Fernando Albornoz, René Rodrigué, etc.

⊙⊙⊙

Dos casamientos se repartirán mañana el contingente de lo que en Buenos Aires da realce con su presencia a los acontecimientos del gran mundo.

El de la señorita Julia Pinedo con el señor Eduardo Lucio López, que se efectuará en casa de la novia; y el de la señorita Josefina Acosta con el señor Carlos M. Noel, que será consagrado en la basílica del Socorro.

Las dos ceremonias motivarán otras tantas reuniones de alta distinción y buen tono.

⊙⊙⊙

Las conferencias que anualmente acostumbra dar monseñor de Andrea en la catedral, bajo los auspicios de la sociedad de San José, durante el mes de julio, se efectuarán este año en el mes de septiembre.

Motiva esta transferencia la acumulación de diversos actos, festejos y congresos a celebrarse con motivo del centenario.

⊙⊙⊙

Una noche brillante será la de mañana en el Palace Theatre, con motivo de la fiesta organizada por la gentil comisión que preside la señorita Susana Peralta Alvear, a beneficio de la despensa de pobres que tienen a su cargo las Hijas de María del Sagrado Corazón.

Las localidades han sido tomadas, en su totalidad, por lo más granado de nuestro mundo social. Tendremos pues un anticipo del concurso del Colón en sus veladas de gala.

Ya hemos referido las novedades del programa cinematográfico de mañana que contribuirá por su parte al mayor éxito de la velada.

⊙⊙⊙

Esta mañana se efectuó en la Recoleta el sepelio de la señorita Juana Santa Coloma, fallecida ayer, dando lugar el acto a una sentida demostración de condolencia.

En la iglesia del Pilar se dijo una misa de cuerpo presente, a la que concurrieron numerosas familias conocidas.

La señorita de Santa Coloma era una dama adornada de las más bellas cualidades, que en el seno de su hogar, lo mismo que en el círculo de sus amistades, supo revelar con rasgos muy simpáticos.

Los señores Tomás y Cleto Santa Coloma han recibido innumerables mensajes de pésame con motivo de la muerte de su hermana.

⊙⊙⊙

La boda de la señorita Carmen Romero Cañás con el señor José Lucio Ocampo congregó ayer en casa de la novia un selecto grupo de familias.

La señorita de Romero Cañás, lució en el acto un elegante traje de raso marfil, con volados de tul y gran manto de encaje a la aguja. Una coronita de azahares sujetaba el velo de tul de ilusión, dando partida encanto a la graciosa fisonomía de la desposada.

Bendijo la unión monseñor Rasore y fueron padrinos la señora Adela Ocampo de Heimendahl y el señor Mariano Bernal, en representación del señor Luis Cañás.

Terminado el acto, los novios recibieron los plácemes de la concurrencia, realizándose después una recepción íntima.

Estuvieron, entre otras, las señoras:

Santos Sucre de Pérez, Angela Unzué de Alzaga, Julia Cañás de Bernal, Angélica Alzaga de Domínguez, Fanny Gowland de López, Julia del Carril de Carabassa, Sara Frías de Frías, Etelvina Ocampo de Schlieper, Julia Ocampo de Bullrich, Delia Alvear de Ocampo, Mercedes Elortondo de Alvear, María Elina Peralta Alvear de Láinez, Adela Unzué de Leloir, Elisa Alvear de Bosch, Manuela Romero de Lezica, Rosa Ocampo de Elía, Julia Giribone de Basavilbaso, Francisco Ocampo de Ocampo, Josefa Vedoya de Ocampo, Isabel Zwanck de Ocampo, Saturnina Olazábal de Ocampo, Manuela Felicia Lezica de Lasnen, Mercedes Unzué de Quintana, Angélica Rosa Ocampo de Ocampo, Josefina Unzué de Cobo, María Luisa Ocampo de Urquiza, Albertina Ocampo de Villar, Francisca Tellechea de Ocampo, Silvia Saavedra Lamas de Pueyrredón, Clemencia Frías de Williams, Flora del Campo de Centeno, Amalia Silva de Pico, Blanca Campos Urquiza de Amadeo Artayeta, Mercedes Terrero de Méndez, Sara Mezquita de Madero, Matilde Mezquita de Meyer Pellegrini, Ana Quirno de Castro, Marta Unzué de Blaquier, María Angélica Chevalier de Victorica Roca, Lía Sansinena de Gálvez, Sara Usher de Shaw, Delia Correa Morales de Cobo, Margarita Beeche de Norton, Agustina Constanzó de Malaver, María Luisa Quirno de Alvear, Mercedes Mantels de De Bruyn, María Carlota Peralta Alvear de Gowland, Clara Cobo de Anchorena, Laura Gómez Aguirre de Quirno, Manuela Leal de Elizalde, María Unzué de Alvear, Sara Unzué de Madero, Ana Mayobre de Green, Ana Zalabardo de Schlieper, Angélica Rosa Elía de Riglos, Graciosa Giribone, María Elena Green de del Solar Dorrego, Benedicta Llobet de Elizalde, Sofía Bengolea de Bemberg.

Señoritas: Lucía De Bruyn, Angélica Centeno, Ana María Green, Mercedes de Alvear, María Inés Alzaga Unzué, Ana Rosa Schlieper, Enriqueta del Solar, Carmen y Silvia Echagüe, Elisa y Teodelina Bosch Alvear, María Cristina Méndez, Magdalena Castro, Juana y Valentina Sáenz Valiente, Celia Shaw, Amalia Chapeaurouge, María Higinia Giribone, Elena Bernal, María Carolina Harilaos, Silvina Cobo, María Luisa Constanzó, Carmen Estrada Borbón, Angélica, Panchita y Rosa Ocampo, Felisa y Rosa Carabassa, Adela Ocampo, Magdalena Ocampo, María Emma López, Celina Domínguez Alzaga, Sara Frías, María Luisa Bullrich, Susana Peralta Alvear, Clara y Mercedes Anchorena Cobo, Carmen Hunter, Laura y Josefina Pacheco, Celia Shaw, etc.

⊙⊙⊙

Con un gran banquete serán obsequiado los delegados uruguayos al congreso de los círculos de obreros por sus correligionarios de ésta.

En el curso de la actual semana se efectuará la demostración, que resultará una simpática nota de confraternidad.

⊙⊙⊙

Por la señora Nannina Tarnassi de Rivarola, cuyo reciente fallecimiento ha sido tan lamentado, se celebrará pasado mañana, a las 10 a. m., un funeral en la iglesia de San Nicolás de Bari.

⊙⊙⊙

Lucidísimo aspecto presentaba anoche la sala del Select, con motivo de la fiesta organizada por las Hijas de María de la Santa Unión, a beneficio del colegio gratuito que construyen en Barracas.

En la elegante y numerosa concurrencia estaban las señoras:

Elisa Juárez Celman de Sauze, Delia Cobo de Rosas, Flora del Campo de Centeno, Clara Figueroa Alcorta de Tobal, Carmen Pereyra de Sauze, Trinidad Laspiur de Sarmiento, María Carranza de Lawson, Dora Fynn de Eguzquiza, Matilde Palacios de Carranza, Agustina Blaquier de Peña, Matilde Martínez de Ayerza, Carolina Blaquier de Anasagasti, Justina Martínez de Gandulfo, Amalia Bazterrica de Castaño, Magdalena Cantilo de Bullrich, Julia Blanca Roca de López, Josefina Unzué de Cobo, María Luisa Unzué de Aldao, Sara Gayán de Hueyo, Leonor Basavilbaso de Piñero, Jacoba Achával de Franchini, Sara García Lagos de Becú, Amelia Uriburu de Torino, Luisa Lagos de Lagos, Felisa H. Fernández de Saravi, Sara Terry de Cano, Genoveva Pondal de Cigorraga, Alcira Soto de Guerrico, Sara Cruz de Benítez, María Cristina Cano de Bunge, Isabel López de García, Eufemia Casares de Melo, Mercedes Terrero de Méndez, Mercedes Uriburu de Artayeta, María Taillade de Bousson, etc.

Señoritas: Carmen y Josefina Zuberbühler, Elvira y Lila Cruz, María Elena White Frías, Sara Frías, Julia Esther y Elena Barranechea, Mercedes Lynch Gorostiaga, Elsa y Margarita Pirovano, Susana y Haydée Egusquiza, Angélica Gómez Molina, Judith y Nydia Decoud, María Luisa Rodríguez Quintana, Beatriz Gallardo, Susana Ayerza, Marta y Carmen Sauze, Amalia Chapeaurouge, Elofsa y Mercedes Juárez Celman, Margarita y Mercedes Quiroga, Sofía, Susana y Elena Egusquiza, Mercedes Peña Unzué, María Elena, Carlota y Mercedes Arias, Carmen y Mercedes Irigoyen Iriondo, María Elvira Melo, Raquel y María Elena Alegre, Aurelia Torino Uriburu, Sara Valdez Uriburu, Jorgelina y Celia Cano, María Elena Dufourg, Rosa y Carmen Martín Herrera, Cora Gallo, Enriqueta y Josefina Silveyra, Delia y Emma Iturralde, Carolina Reboredo, Sara Hueyo, María Sara Hueyo, Sara Cruz Vivot, Clara Becú, Manuela Lloveras, Angélica y María Teresa Centeno, Cristina Méndez Terrero, Lola y Trinidad Velarde, Rita y María Isabel Gutiérrez, Raquel Aldao, Agustina Marcó Roca, Teodosia Roca, María Luisa Aldao Unzué, Hortensia y Lola Muñoz, Delia Cobo, María Elena Saguier, Amalia Moreno, Eduarda y María Luisa Goyena, Alcira y Delia Guerrico, Isolina Lagos, Esther y Julieta Gandolfo, María Teresa Santamarina, Alicia Rumbado, María Elena Gregorini, María Delia Gálvez, María Luisa Bousom, María Hortensia Tollo, Ernestina Bunge, Marta y Luis Cantilo, María Agustina Robbio, Angélica Rocha, Angélica y Aurora Guiñazú, Matilde Buschiazzo, Josefina Paz, Josefina Vila, Mercedes y Sara Doblas, Josefina Fonseca, Cristina Bustos Morón, Teodelina y Elsa Bosch Alvear, Delia Saguier, María Rosario Ledesma Sara y Carmen Navarro Viola, Carmen y María Luisa Orma, Julia Alvarez, Elvira y Angélica Gandulfo Martínez, Adela y Elena Velar Irigoyen, Carmen Estrada Borbón, etc.

⊙⊙⊙

Ha entrado en vías de completo restablecimiento la señora María Luisa García Estrada de Aguirre, noticia que será recibida con júbilo por sus muchas amigas.

⊙⊙⊙

Se mantiene sin mayores alternativas, dentro de su gravedad, el estado del señor Carlos E. Zuberbühler.

⊙⊙⊙

Para el 5 del mes próximo se anuncia un festival en el Splendid Theatre, a beneficio de los pobres de Temperley.

La organiza una comisión de damas y niñas.

⊙⊙⊙

Con motivo de la próximo partida a Europa del internuncio apostólico monseñor Locatelli, el comité constituído para tributarle un homenaje, ha pasado una circular a todos los presidentes de las asociaciones y centros de acción católica en Buenos Aires, diciéndoles entre otras cosas:

"El comité pro homenaje al Excmo. señor internuncio apostólico, doctor Aquiles Locatelli, merecidamente elevado por S. S. Benedicto XV a la nunciatura de Bruselas, cree interpretar los sentimientos de profundo afecto que vinculan al ilustre prelado y la obra uniforme de los centros de acción social católica de la capital, recogiendo en artístico pergamino la firma de los presidentes de los mismos, cual modesto homenaje de devoción sincera e invariable a la santa sede y de reconocimiento, afecto y veneración a su digno representante.

Rogamos, pues, al señor presidente quiera comunicarnos su adhesión, señalando la hora y el lugar en que el día 19 del corriente la persona designada al hoc podría pasar para recoger su firma".

⊙⊙⊙

En plena juventud falleció ayer el señor Enrique A. Costa, que cursaba el quinto año de estudios secundarios, causando su muerte la dolorosa impresión que es de imaginar, se en la legión de sus amigos y camaradas.

Un mal fulminante de dos días ha arrebatado cruelmente al cariño de los suyos y de cuantos le conocían esta juvenil existencia, llamada a un halagüeño porvenir.

Adornaban al joven Costa condiciones de inteligencia y de carácter que le hacían acreedor al general aprecio de que disfrutaba.

Hasta sus padres, don Antonio Costa Huguet y señora María D. de Costa Huguet, han llegado con tan triste motivo expresivas demostraciones de condolencia.

El sepelio se efectuará esta tarde en la necrópolis del Oeste.

⊙⊙⊙

Ante crecida concurrencia, se celebró esta mañana en el templo de San Miguel un funeral por el señor Luis Rocamora O'Gormann, fallecido últimamente.

La ceremonia fué muy solemne.

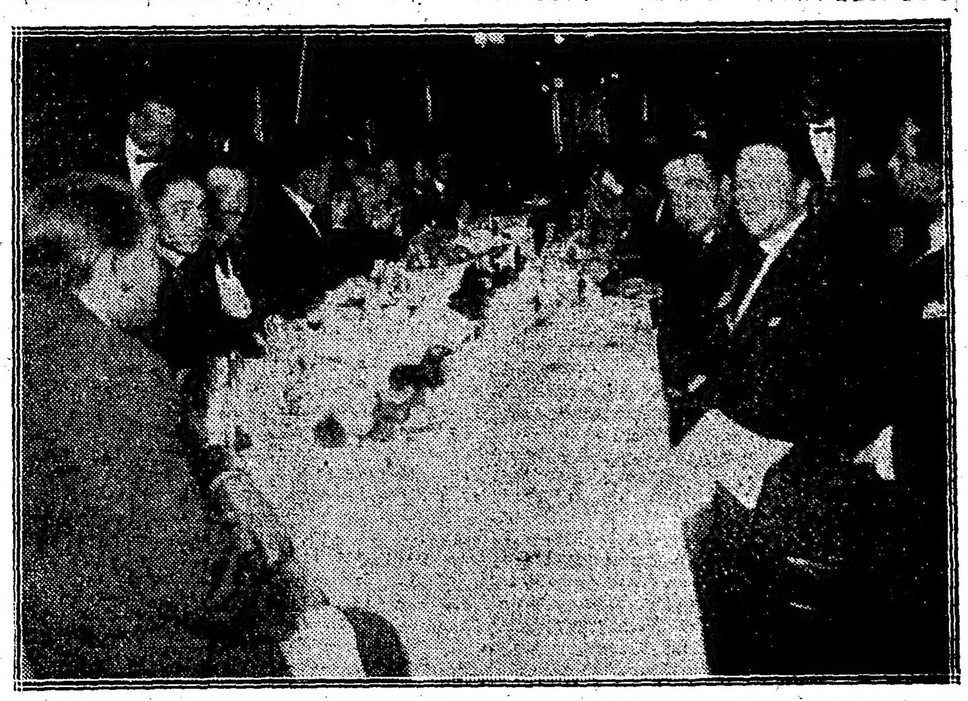

El banquete a monseñor Terrero en San Isidro

De San Isidro:

Con el brillo tradicional se celebró ayer en este pueblo la fiesta del patrono San Isidro Labrador.

La nota sobresaliente fué la gran procesión que recorrió las principales calles, formando en ellas un crecidísimo concurso.

El obispo de La Plata, monseñor Terrero, y las autoridades locales presidían el acto.

La imagen de San Isidro era llevada por los hombres y la de Santa María de la Cabeza por las señoras. Todas las congregaciones de la parroquia formaban en el desfile.

A las 7 de la noche se realizó en la municipalidad el banquete que las autoridades ofrecían a monseñor Terrero. Después de la comida se quemaron fuegos de artificio y a las 10 se efectuó la recepción a las familias en los salones de la intendencia municipal.

Los frentes de la iglesia, municipalidad, la plaza y calles adyacentes se hallaban profusamente iluminados.

En todos estos números se notó lo más representativo de la sociedad, autoridades locales y numerosas familias de esta capital, que se trasladaron expresamente para asistir a los festejos.

PARA CUBIERTOS Y VAJILLAS DE MESA EXIJA Vd. SIEMPRE "PLATA PRINCESA"

VENTA DIRECTAMENTE AL PUBLICO POR SUS MISMOS FABRICANTES

MAPPIN & WEBB 28 - FLORIDA - 36 BUENOS AIRES

Familias = CARBON y LEÑA DE TODAS CLASES

Quebracho colorado, clase más especial, hachado en pequeños trozos, para consumo en las cocinas económicas y calefacción.

Carbón de Piedra, para cocinas.
Coke de gas, para cocinas y calefacción.
Antracita, para "Salamandras"

PRECIOS: Carbón de piedra para cocina, $ m/n. 60.— los 1000 kilos; Leña Quebracho Colorado, hachada, $ 32.— id id; Coke gas, $ 80.— id id; Antracita, $ 105.— id id. Todo entregado y descargado en domicilio.

PESO EXACTO - ENTREGAS INMEDIATAS CON TODA PUNTUALIDAD

MUY IMPORTANTE.—A todas las familias que nos favorezcan con sus pedidos les será entregado un bono por el valor del 5 o/o del importe de sus compras, que será canjeado por la misma clase de combustible a cualquiera de las instituciones de beneficencia de esta capital.

ADMINISTRACIÓN: PAVON 66 - 70, AVELLANEDA

ROMA & Cía

Teléfonos: U. Tel. 75, Bcas.; 95, Bcas.; 296, Bcas.; 319, Bcas.; 545, Mitre. Coop. 253, Avellaneda; 239, Bcas.

CASA FUNDADA EN 1880 — UNICOS CONCESIONARIOS DEL CARBON COKE DE LA Cía. PRIMITIVA DE GAS

Mejor la señorita Blanca Carranza.

—Guarda cama la señora María Cristina Ella de Bengolea.

—Mejorada la señora Carmen Rodríguez Larreta.

—Ha sido sometido a una intervención quirúrgica el doctor Mario Noraro.

—Muy mejorado el señor Federico Catelin.

—Guarda cama la señora Berta Alzugaray de Suárez Acosta.

—En vías de un completo restablecimiento la señorita Susana Chaves Gowland.

⊙⊙⊙

De Ramos Mejía:

Para el próximo sábado 20, el club Ramos Mejía ha organizado un festival que se llevará a cabo en el teatro Victoria, a beneficio de la fundación de una biblioteca.

El programa es el siguiente:

Primera parte. — 1. Sinfonía por la orquesta. 2 La comedia original del señor Ezio Prestinoni, en un acto y en prosa, "Desliz...", interpretada por los socios señores A. Duina, R. Fantini, J. Haisthandiet, R. y M. Lodollat, L. Hiriart y la actriz señorita María González. 3 "Boheme" (Solo di Rodolfo), de Puccini, canto, por el socio señor Ernesto Porto acompañado en el piano por el señor J. F. Vergez. 4 Asalto con espada de terreno entre el socio señor Horacio L. Cadalago y el señor Antonio M. Argerich, del club de Gimnasia y Esgrima. 5 Monólogo por el señor Belisario Carranza.

Segunda parte. — 1 Sinfonía por la orquesta. 2. "Il segreto", de Tosti, canto, por la señorita Celia Rodríguez Niello, acompañada en el piano por la señorita Electra Ravioni. 3 Violín, ejecuciones por el Sr. Luis Rosetti. 4 Asalto de sable entre el profesor señor Alberto L. Cabanillas y el socio doctor José Realmonte. 5 La chistosa comedia "Consultorio médico", interpretada por la actriz señorita María González y los señores J. Mastratonio, E. Ruosky, A. Duina, E. Prestinoni, J. Haitshandiet, R. Fantini y M. Lodolini.

La orquesta que amenizará el festival ha sido organizada por el socio señor Enrique Walsh, con el concurso gentilmente ofrecido por sus componentes.

Los palcos con entrada han sido fijados en 10 pesos y las plateas en 1.50.

⊙⊙⊙

Han llegado:

Del Monte el señor Máximo Paz.

—De Venado Tuerto el señor Patricio Walsh y su señora Elena Kavanagh.

—De Lobos el señor Eduardo Speratti Villamayor.

—De El Trébol el señor Alberto Carabassa, su señora Julia del Carril y sus hijas.

—De Pourtalé el señor Juan Carlos Quiroga.

—De Arrecifes el señor Tomás Moore y familia.

⊙⊙⊙

Han partido:

Para Córdoba el señor Miguel Angel Cárcano, su señora Stella de Morra y su hija.

—Para Tucumán la señora Elvira Padilla de Miguenz.

—Para Llavallol los señores Alberto Bertolloto y Roberto Agote.

—Para Cacheuta el señor Rodolfo Vidal.

—Para Córdoba el señor Wenceslao Carranza.

⊙⊙⊙

De Rosario:

Para las noches del 24 y 25 de mayo, en homenaje y conmemoración de las fiestas patrias, se celebrarán dos espectáculos de gala en el teatro Colón, a cargo de una compañía lírica italiana, cuyo elenco está ya casi completamente formado y en el cual figurarán algunos artistas del Colón de Buenos Aires.

La comisión directiva del Asilo del Santísimo Rosario, que preside la señora Manuela Pérez de Marull, ha iniciado los preparativos para la celebración del Día del Peso, instituído hace algunos años a beneficio de dicho establecimiento.

La celebración del Día del Peso tendrá lugar el 23 del mes en curso.

—Con gran actividad se están ultimando los preparativos para la realización del concierto que en honor del joven tenor Mario Diego Rejas, ha organizado un grupo de profesores de Rosario y el cual se llevará a cabo en el Social Theatre el jueves próximo.

—En los salones del Instituto Bellas Artes, tendrá lugar hoy, a las 4 p. m., una audición que inaugurará la serie a efectuarse este año.

Para esta reunión, el director del Instituto, maestro José Mignon, ha confeccionado un selecto y bien ordenado programa.

Entre los números preparados, se destacan algunos de mucho valor artístico, y entre ellos un conjunto de violines, obra del distinguido maestro Mignon.

—La Sociedad Protectora de la Infancia Desvalida ha elegido sus nuevas autoridades en la siguiente forma:

Presidenta, señorita Juana E. Blanco (reelecta); vice, ingeniero Luis B. Laporte; secretaria, señora Adela V. de Klinger; pro, Juana F. de Benítez; tesorero, señor Angel Fiasco; pro, señora Josefa C. de Sorrequieta; vocales: señoras Margarita M. de Carlés, María G. de Pujals; Margarita Z. de la Puente, Rosaura G. de Ortiz, Josefa Arioli de Semino; señores Abraham S. Codazzi y Santiago Pusso; suplentes: señoras Angela B. de Durando, Victoria C. de Majorel, señorita Teresa J. López, doctor Pedro A. Sánchez; síndico, señor Mariano Paz; sub, doctor Pedro Pacheco.

La señora Concepción Echevarría de Ordóñez ha sido designada presidenta de la comisión de propaganda, quedando a su cargo el nombramiento de los demás miembros.

—En los primeros días del mes de junio próximo se embarcará con destino a Europa el profesor Alejandro Rissone, acompañado de su familia.

El señor Rissone va con el objeto de incorporarse a las filas del ejército italiano.

—Continúa delicado don José Castagnino.

—Muy delicado el estado de doña Mercedes Díaz de Lojo.

—Continúa grave Da. Manuela Guerrero de Pinto.

CRÓNICA RELIGIOSA

SAN JOSE DE FLORES

Han terminado hoy las fiestas patronales en el importante "faubourg" de Flores.

La basílica ha congregado con tal motivo crecidísima concurrencia de fieles, siendo la nota sobresaliente de los cultos la gran procesión de San José que el domingo por la tarde recorrió la plaza Pueyrredón.

Las asociaciones de la parroquia desfilaron con sus respectivos estandartes e insignias, evidenciando una organización completa y un estado de florecimieto que habla muy elogiosamente de la hábil dirección del cura de la parroquia, monseñor Daniel Figueroa.

En estas fiestas se han estrenado las obras de embellecimiento del altar mayor de la basílica, las cuales encuadran admirablemente dentro del conjunto artístico que ofrece todo el interior del suntuoso templo.

Un solo detalle ha merecido observaciones: la inscripción "Altare privilegiatum".

En concepto de los entendidos la inscripción no tiene la importancia necesaria para ocupar un lugar tan principal y culminante. En ese sitio quedaría bien una sentencia dogmática, un texto o versículo sagrado, una invocación o un llamado piadoso, algo como una proclama capaz de impresionar el ánimo de los fieles. Tratándose de la basílica de San José, quedaría bien el sagrado "Ite ad Joseph" por ejemplo, y no el aviso de que ese altar es privilegiado.

Por grandes que sean las gracias y beneficios espirituales que el privilegio comporta, el letrero en sí mismo no tiene más importancia que el "Ite est corus" que suele ponerse en un tablero en sitio secundario.

La inscripción "Altare privilegiatum" podría así ir en cualquier otra parte.

Dado el ilustrado criterio del señor cura de la parroquia, es seguro que encontrará razonable la observación, muy bien fundada a nuestro modo de ver.

PEREGRINACION DEL CENTENARIO

Buenos Aires, mayo 15 de 1916. — A los señores curas párrocos: Tengo el agrado de poner en conocimiento de ustedes que las boletas del ferrocarril para la próxima peregrinación al santuario de Luján, a realizarse el 28 del corriente mes, se hallan a disposición de ustedes, en esta curia, todos los días, de 1 a 4 de la tarde hasta el sábado 20 p. v.— Saluda a ustedes atentamente. — S. S. S. y C.—Manuel Elzaurdia, canónigo-secretario.

CARDENAL PROTECTOR

S. S. Benedicto XV ha nombrado protector de las hermanas de San José, fundadas por la finada madre sor Camila Rolón, al eminentísimo cardenal doctor Julio Tonti.

NOVENA DEL ESPIRITU SANTO

Por circular del arzobispo se recuerda a los señores curas y encargados de las iglesias del arzobispado la obligación, según lo mandado por S. S. León XIII, en su encíclica "Divinum illud munus", del 9 de marzo de 1897, de hacerse en todos los templos y capillas públicas la novena del Espíritu Santo, comenzándola el día de la Ascensión del Señor, que este año ocurre el 1.o de junio próximo.

Las indulgencias que pueden lucrarse haciendo devotamente esta novena y aplicables a las almas del purgatorio, son: Siete años y siete cuarentenas por cada día de la novena: Indulgencia plenaria, confesando y comulgando y rogando a Dios según la intención del sumo pontífice, el día de Pentecostés, o un día cualquiera de la novena o de la octava; las mismas indulgencias en las mismas condiciones a los que durante la octava de Pentecostés recitaren cada día en público o en privado, algunas oraciones al Espíritu Santo.

SANTA JULIA

Con motivo de los cultos en honor de la titular, se efectuará un triduo el jueves, viernes y sábado, a las 7.30 de la noche, predicando monseñor Agustín Piaggio.

El domingo, fiesta de Santa Julia, habrá misas desde las 6 hasta las 11. A las 8, misa de comunión de las congregaciones y fieles de la parroquia, oficiando monseñor Manuel Elzaurdia; a las 10, misa solemne por el canónigo José A. Casas con panegírico por el presbítero doctor Julio Comaschi, y después de la misa se expondrá S. D. M., quedando de manifiesto hasta la función de la tarde; a las 5.30 p. m., rosario, letanías cantadas y bendición solemne con el Santísimo.

EN RAMOS MEJIA

En el colegio de las hermanas dominicanas de la Anunciata el R. P. Manuel Fernández bendijo ayer una imagen de la Virgen del Rosario que fué donada en memoria de don Ambrosio Solari.

CUARENTA HORAS

El 17, 18 y 19 del corriente en Nuestra Sra. de Buenos Aires (Gaona y Espinosa).

Nadie sino HARRODS,

Puede reunir en una sola las tres ventajas que se obtienen en sus salones de venta:

El mejor artículo. -- La moda más rigurosa--

El precio más ventajoso

El surtido de BONETERIA, BATONES y LENCERIA, para Señoras y Señoritas, es digno de la atención de nuestras damas.

1488. **Combinación** de Jersey, de lana, tejido especial, marca HARRODS, con cartera y manga larga terminada con puño, a. . . . $ **11.50**
La misma, con media manga. $ **10.50**

1385. **Corpiño** de buen Jersey de lana, con manga larga terminada con puños. Todos los talles, a pesos. . . . **3.90**
El mismo en calidad superior, a. . . . . $ **5.90**

706. **Calzón** en Jersey de lana, abierto, con elástico a la cintura, en colores rosa, marrón, negro y blanco. $ **5.50**
El mismo cerrado, de calidad superior, iguales colores, a. . . $ **6.50**

2218. **Batón** de bombasí, con gran cuello festoneado, mangas largas, con puños y cinturón, cuello de lo mismo, a. . . . . $ **7.90**

2007. **Batón** en moleton de algodón, clase muy buena y abrigada, forma amplia, con tablones, cuello volcado y manga larga, con puños, a pesos. **12.50**

2217. **Batones** de bombasí fantasía lindos gustos, forma vestidito, con cuello y puños vainillados, a. . . . . $ **9.50**

FRAZADAS ACOLCHADOS

HARRODS recomienda su especial surtido de frazadas y acolchados, que exhibe en el **Departamento de Blanco.**

1548. **Buena camiseta** en tricot de lana, tejido souple y de mucho abrigo, manga terminada con bord-coto. Hasta el talle 34, a pesos. **2.90**
La misma en buen Jersey de lana, tejido souple y muy elástico. Hasta el talle 34. . . . . $ **4.50**
La misma en clase superior. Hasta el talle 36, a. . . . . $ **5.75**

767. **Enaguas** en bengalina de lana con volado festoneado, a $ **4.50**

2841 **Corpiño** en nansouk festoneado y bordado a mano, a. . . $ **2.95**

3527. **Camisas** en batista de algodón adornadas con bordados a mano, embutidos de valenciana y moños de cinta de seda a. $ **4.50**
3528. **Calzón** haciendo juego con la camisa, a. . . . . $ **4.50**
3529. **Camisón** haciendo juego con la camisa y el calzón, a pesos. **6.90**

982. **Combinación**, corpiño calzón, en batista de algodón, adornado con broderie ajasacinta y puntilla valenciana, a. . . $ **8.50**

Harrods

FLORIDA 877
Y PARAGUAY 554

DE LA PLATA

USINA DE LUZ ELECTRICA

El P. E. ha ordenado la entrega de 5.000 pesos con destino a la instalación de la usina de alumbrado eléctrico en la explanada norte de la rambla.

CENTRO DE LA FACULTAD DE DERECHO

En las elecciones complementarias de ayer, realizadas en un ambiente de la más pura democracia estudiantil, resultó triunfante la siguiente lista:

Presidente, Eduardo Godoy; vicepresidente, Carlos H. Luna; secretario, Alejandro Suárez; tesorero, Luis Frigerio González; vocales: Romeo Berenzola, Bartolomé Capello, Héctor González y Eduardo Grané; delegados de la Federación: Martín J. Arallo y Carlos Jaunarena.

CAMINO A BERISSO

El P. E. ha aprobado el proyecto de pavimentación del camino que partiendo de las calles 1 y 60 de esta ciudad, termina en los cruces de Montevideo y Río de Janeiro de Berisso.

La calzada de este camino medirá seis metros de ancho, estando la ejecución de los trabajos a cargo de la municipalidad.

El gobierno nacional contribuye a la realización de este camino con una suma de 50.000 pesos por 5.500 metros de cordón.

ARTE Y TEATRO

El director de orquesta del Colón

Ayer visitó nuestra redacción el maestro Barone, uno de los directores que conjuntamente con Saint Saenz, Lerour y Messager tiene a su cargo la dirección orquestal del Colón.

Llega satisfecho del elenco que está bajo sus órdenes, formado en condiciones particulares a causa de las exigencias de la actual guerra.

Barone es nacido en Nápoles el año 1876; hizo sus estudios en el conservatorio San Pietro de la misma ciudad, bajo la dirección del compositor Nicola D'Arienzo. Comenzó su carrera de director de orquesta en el teatro Bellini de Nápoles revelándose desde los primeros pasos como un maestro en el arte de

dirigir. De ahí recorrió sucesivamente las diferentes ciudades importantes de Italia, que consagraron definitivamente su nombre.

Fué uno de los mas entusiastas propagandistas de la música sinfónica extranjera, haciendo verdadera obra de vulgarización musical, e imponiendo con su voluntad en muchos casos producciones de valor, condenadas por el parti pris de algunos críticos.

En esta época donde tanto ciertos artistas como directores de orquestas hacen a granel concesiones al público, es raro hallar un hombre como a Barone que anteponga a todo sus convicciones de artista.

La carrera musical abunda en anécdotas significativas, que revelan su temperamento.

Dirigiendo Pagliacci en Trieste, el público entusiasmado interrumpió la representación con una insistente salva de aplausos, pidiendo tenazmente el bis, que no fué concedido por Barone y cuya negativa originó en el local del teatro un escándalo, comentado por la prensa al siguiente día de diferentes maneras. A la audición siguiente (dos días después) en el programa sinfónico a ejecutar figuraba el "Encantamiento del fuego"; las mismas pruebas de aprobación se repitieron después de la audición de este número, y entonces Barone, dando frente al público, les dijo: "esto lo repetiré, lo merece, pues es como música bien diferente de aquella cuyo bis no quise conceder noches pasadas". Esta frase del maestro fué recibida con una nutrida salva de aplausos.

Dirigiendo en la misma ciudad de Trieste otro concierto sinfónico, en uno de los palcos próximos a la orquesta una conocidísima dama, de aristocrática abolengo y encumbrada posición social, mantenía en alta voz animada conversación con sus compañeros de palco, haciendo, como tan frecuente es, caso omiso del lugar en que se hallaban. Ante esa actitud Barone de pie, los brazos cruzados miróla tranquilamente, y dirigiéndose a la interruptora: "Espero, señora, que usted termine para comenzar yo". El efecto de la lección, como imaginarse puede, fué inmediato.

Todos estos antecedentes demuestran la personalidad del nuevo director de orquesta del Colón y nos dan la seguridad de impecables y escrupulosas ejecuciones.

Por otra parte nuestro público ha tenido ya ocasión de juzgarlo y su fallo le ha sido completamente favorable.

Fué el primero que dirigió "Salomé" en Buenos Aires y cuando años después volvió a repetirse la misma obra varios de los concurrentes le escribieron elogiosas cartas, lamentando su ausencia, pues de la comparación de ambas ejecuciones el veredicto público fué unánimemente favorable a Barone.

CONCIERTOS

Anoche tuvo lugar en el Salón Augusteo el concierto del señor Panetti con el concurso de las señoritas M. T. Manigot, Alba Rosa, E. Salvy y señores C. Rodríguez y D. Covarrubias.

El programa fué correctamente ejecutado. La señorinta E. Salvy reveló buenas condiciones de mezzo soprano; la señorita Alba Rosa es violinista de verdadero temperamento musical y la sonoridad de su instrumento nada deja que desear.

Merece una mención entre los ejecutantes de anoche la señorita M. T. Manigot, cuya escuela, dicción e interpretación son impecables, dando en los números a su cargo prueba de una sensibilidad artística poco común.

"LA LLEGADA DEL BATALLON"

Al terminar esta noche la 60.ª representación de "Mamá Culepina", el vigoroso drama de García Velloso que tan ruidoso y merecido éxito, ha conseguido, en gran parte, mediante una interpretación sobresaliente, se realizará el ensayo general de la pieza cómica en tres actos de Julio Sánchez Gardel titulada "La llegada del batallón". A este respecto, transcribimos lo que escribiéramos en nuestro número del 9 de abril último, cuando dimos cuenta de la puesta en ensayo de dicha obra:

Un pueblo de provincia del interior arrastra una vida letárgica, poco menos que muerta. Las mujeres languidecen como hermosas flores que la cariñosa mano del dueño ni riega ni atiende, porque los hombres del "pago" se entregan al entretenimiento enviciador del juego en sus horas de asueto. La industria no cuenta. El comercio sufre una paralización lamentable por falta de movimiento forastero. En fin, ese rincón de la República carece de lo más indispensable para reaccionar y vivificarse...

Pero la autoridad militar designa de pronto dicho pueblo para que en él forme guarnición un regimiento. Todo cambia. La alegría reemplaza el tedio abrumador de las largas y muertas horas del día provinciano. Las mujeres vislumbran la eclosión de armonías encantadores; los comerciantes calculan sendas aunque honestas ganancias en el aprovisionamiento de la oficialidad y de la tropa. Esta y aquellos entablan relaciones con el vecindario; se esbozan idilios, intrigas, pasiones, amores, rivalidades, en fin: la eterna comedia de la vida aquí y en todas partes...

Sobre este tema, rico en matices y fecundo en peripecias cómicas, sentimentales y dramáticas, el conocido autor don Julio Sánchez Gardel ha basado su nueva obra que sucederá en el escenario del Argentino a la afortunada "Mamá Culepina".

Ya se imaginará el lector cuánto provecho habrá sacado Sánchez Gardel de tan original a la vez que novedosa idea, pues el autor de "Los Mirasoles" posee las innatas cualidades técnicas que son indispensables para que los personajes de una obra se muevan en el tablado con la misma soltura de la vida real'

COMPOSITORES ARGENTINOS

Felipe Boero

Nació en Buenos Aires el año 1885. Hizo sus estudios de composición con el maestro Pablo N. Berutti y obtuvo el gran premio Eu-

ropa de la Composición de la Comisión Nacional de Bellas Artes en 1912.

Trasladóse el mismo año, a fin de perfeccionar sus conocimientos a París e ingresó al conservatorio, donde siguió los cursos de Paul Vidal. De regreso a Buenos Aires se dedicó de lleno a la composición, escribiendo muchas e interesantes obras, entre las cuales deben citarse: una "Misa solemne" y un "Oratorio", compuesto en cuatro episodios bíblicos; "Las sombras de Hellas", poema en sonetos de Leopoldo Díaz; dos "Suites" sobre aires nacionales para orquesta; dos "Suites" para piano, sobre danzas argentinas y melodías para canto y piano.

Para el teatro ha compuesto un episodio lírico en un acto y dos cuadros sobre un poema de Leopoldo Díaz: "Tucumán", que se estrena en la presente temporada de la Opera.

LOS PAYADORES

Esta noche se reprisará en el Nacional el sainete lírico original de José González Castillo y Carlos Schaefer Gallo, con música del maestro Payá, titulado "Los payadores", con el siguiente reparto:

Viola, señorita P. Blaya; Ciriaca, señorita O. Bozán; Mecha, señorita R. Rodríguez; doña Rosa, señorita Rodríguez; obrera 1.a, señorita S. Payá; obrera 2.a, señorita Poli; obrera 3.a, señorita L. Grajero; Cianciarulo, Vittone; Julián, Pomar; Aldao, señor P. Garza; Agapito, señor J. Franco; don Zoilo, señor A. Gallego; Garabito, señor L. Grimaldi; Joselillo, señor A. Camiña.

Obreros, vecinas, vecinos, farristas. — Coro general.

EL GAUCHO JUDIO

Recordamos que se estrena esta noche en el Marconi, el drama criollo en tres actos "El gaucho judío", de que es autor el señor Carlos Schaefer Gallo. La obra, para la que han sido pintadas lujosas decoraciones de ambiente, lleva el reparto siguiente:

Magdalena, A. Tesada; Gregoria, A. Musto; La Promesa, C. Sánchez; Esaú, E. Alippi; Braulio Guzmán, F. Blanco; Pulpero Urquijo, J. Sassone; Santiago Orellano, J. Farías; Martín Contreras, A. Gómez; Sargento Jiménez, E. Revacqua; Ciriaco Marcelo (negro), E. Sarcioni; Juan Montes, A. De Paoli; Luis Pacheco, E. Merlo; Antenor, A. Navarrini; Paisano 1.o, J. Navarrini; Paisano 2.o, E. Revacqua; Paisano 3.o, J. González; Peón 4.o, U. Piros.

Mozos, mozas, cantores, guitarreros, bailarines, milicos, etc.

La acción, en una provincia del litoral. Año: 1880. — En esta obra se bailará "La güellera", "La zamba y "El Cambará-angá".

DISIDENTES Y OREJUDOS

El afán por explotar situaciones de momento sin poseer las cualidades propias del sainetero o revistero original y dúctil como lo es indiscutiblemente y por ejemplo Carlos M. Pacheco, hace incurrir en falsas actitudes a jóvenes que podrían emplear, con mayor provecho propio y para la sociedad, su tiempo y sus energías en cualquier otro oficio que el de escritor teatral.

El ingenio para crear situaciones es cualidad innata en el comediógrafo y las improvisaciones resultan frecuentemente contraproducentes; no hay que confundir licencia con libertad; es necesario convencerse de que el teatro no es únicamente un factor de prosperidad económica y sí un exponente de cultura en quienes a él dedican sus más elevadas facultades.

La obrita cuyo título encabeza estas líneas es la expresión del más refinado mal gusto. Bastan los títulos de los cuadros para hacerse una idea de la producción, su carencia de gracia y su vacuidad básica fundamental. Agréguese a esto una interpretación que haría sonrojarse a los elementos del más ínfimo cuadro filodramático y se tendrá la tristísima impresión del desastre artístico-literario que un público escaso y aburrido presencia en el teatro Nuevo como un fenómeno que atrae en razón de su misma incoherencia.

ACTUALIDADES MADRILEÑAS

Los últimos estrenos. — "Sin el amor que encanta"... — Lara. — La empresa y la dirección artística del teatro que fundó don Cándido, merecen un aplauso que yo quiero tributarles antes de entrar en materia: en la materia de la obra anoche estrenada. Considero que les es debido ese aplauso por el hecho de dar entrada franca en su teatro a producciones procedentes de otros puntos distintos de Madrid. Los escritores provincianos tienen derecho a quejarse de los efectos del centralismo, que no sólo alcanzan a las esferas de lo político y de lo administrativo, sino que se extienden a otros órdenes muy diversos, como éste de la producción escénica. Es cosa indudable que hay en provincias excelentes escritores, con base sobrada para cultivar con fortuna la literatura dramática — ¿de dónde, en fin de cuentas, han venido a Madrid las más de los que a esa producción se han consagrado? —; pero los que hemos vivido en provincias o los que han viajado frecuentemente por provincias y nos hemos puesto en contacto con los escritores de por allá, sabemos el cúmulo de lamentaciones que profieren, al pensar en la difícil conquista de Madrid, los que en su pueblo natal, y sin salir de sus aledaños, recibieron alguna vez la caricia del aplauso público en lides escénicas o pensaron en conquistarla. "Aquí es inútil luchar — suelen decir y con razón más sobrada —; obra que aquí nace, aquí muere. Para cultivar el teatro es forzoso empadronarse en Madrid". Y, una de dos: o nuestro hombre, sea quien fuere, se agosta en el circulito en que ni por asomo puede desenvolverse, o se lanza decididamente a la conquista de Madrid, donde agarrado por la rueda del centralismo se convierte en el elemento enésimo de la uniformidad a que nos tienen sometidos los hombres de teatro que constituyen el eterno corro. Cabe decir esto, generalizando completamente, hasta de aquellos núcleos provinciales más privilegiados en cuanto al desenvolvimiento de su cultura, que como Barcelona han llegado al punto de poseer un teatro privativo y número holgado de cultivadores de todos los géneros teatrales. Para dar completa fe de vida y alcanzar más amplias expansiones, han necesitado empezar por lo consabido la conquista de Madrid. Mientras la descentralizacón, en ésta como en otras materias, no pase de ser una aspiración natural, bueno es que el centralismo se ablande y deje abiertos portillos por donde puedan entrar hombres de otras latitudes españolas, que tienen indudable derecho a la vida del espíritu y producciones que igualmente tienen derecho a ser tomadas en consideración. Si los de Lara han abierto ese portillo, tienen ganado el aplauso que creemos de razón tributarles. ¡No sólo de la corte ha de vivir el Teatro español!

—¡Es raro esto! — se decían anoche en Lara algunos espectadores al considerar lo que sucedía, y la forma en que se sucedía, en la comedia en dos actos "Sin el amor que encanta...".

Tal exclamación constituía un reconocimiento de que se le brindaba con algo nuevo. Y es natural que así fuese. Don Santiago Arisnea, autor de la obra estrenada, no está empadronado en Madrid. No forma parte del corro en que la ya señalada uniformidad tiene su asiento, corro del que apenas se destacan cinco personalidades que puedan ostentar, alta la frente; eso: la personalidad. Y aquí vendría bien el decir que puede que sobraran dedos si fuéramos a contar con una sola mano las individualidades que pueden desasirse, para andar solas, de los autores dramáticos y los autores cómicos que, cogidos de la mano, forman el corro y se someten a las mismas cantatas y a los mismos moldes y a los mismos patrones y a efectos invariables.

Arisnea es un periodista de Bilbao. En periódicos de Bilbao ha trabajado lo más y mejor de su vida. En la capital de Vizcaya estrenó las dos únicas obras teatrales suyas de que yo tengo noticia. Titulábanse "Así es la vida" y "La senda", y alcanzaron excelente éxito.

Para bautizar la comedia de que anoche fuimos espectadores ha apelado al primer verso de la conocida humorada de Campoamor:

"Sin el amor, que encanta,
la soledad del ermitaño espanta.
Pero es más espantosa todavía
la soledad de dos en compañía".

Don Ramón, que era tan arbitrario en sus definiciones como en la administración de su particular filosofía en pequeñas dosis, nos dejó dicho que "humorada es un rasgo intencionado; dolora, una humorada convertida en drama, y pequeño poema... una dolora amplificada".

Yo no sabré decir si el señor Arisnea—que también se nos presenta como bastante arbitrario en la manera de desarrollar su fábula—ha querido hacer una simple humorada en acción o un pequeño poema en prosa, amplificando una dolora, que ya a su vez es drama sobre la base de un rasgo intencionado. Lo que sé es que el señor Arisnea reune condiciones de hombre de teatro. ¿Cómo, si no fuese así, llevar a puerto de salvación una obra de tan escasa base como un pequeñísimo conflicto sentimental que no logra conmover hondamente, que se difumina con exceso a lo largo de dos jornadas sostenidas en fuerza de acumular elementos episódicos disgregados?

Isabel y Lucía son hermanas. Nadie lo diría juzgando exclusivamente por su diversa educación y por sus distintos temperamentos. Isabel es lo que ahora se llama una mujer intelectual. Entregada a sus estudios, a sus conferencias, ha sobrepasado el medio peculiar de su familia, de condición modesta. En torno de ella se mueve una corte de varones — aunque a ratos alguno de ellos no lo parezca — de esos que también se llaman ahora, generalmente a sí mismos, intelectuales. Vive descentrada con relación al ambiente familiar, considerándose mujer fuerte, mujer superior, compañero más que compañera, de los susodichos intelectuales, que la miman y la adulan, acaso para ser correspondidos por ella en materia de adulación y no de mimos. Lucía es todo lo contrario: una muchacha ingenua, que sólo sabe lo que aprendió en el libro de su breve vida, un libro que sin grandes dificultades la enseñó a amar con toda su alma, como una mujer de una vez, al hombre que el destino le puso enfrente. Una mala inteligencia ha hecho que Isabel, la intelectual, la sabia, la doctora, se creyese objeto de las predilecciones de aquel hombre. He ahí el conflicto: he ahí el choque de sentimientos, cuya solución se adivina desde luego: Pepe y Lucía constituirán un nido y serán felices. La intelectual, a quien la vida ha dicho en un instante que sobre su cerebralismo y su educación libresca está su condición sexual, caerá en el desconsuelo y el resto de su existencia será un páramo espiritual... "sin el amor que encanta".

Ni este conflicto casero llega a producir emoción ni deja de ser exagerada y, por tanto, injusta en parte la crítica de los escritores modernos, intentada por el Sr. Arisnea en el primer acto de su obra. Si el interés del espectador se mantiene, a ratos con alguna fatiga, débese, como ya se dijo, a la cantidad de elementos episódicos acumulados, en los que hay no pocos aciertos. Demuestra, en fin, la producción que hay un autor dramático en potencia, que con mimbres y tiempo (lo de mimbres quiere referirse a asuntos de más enjundia, y lo de tiempo, a un mayor dominio de la técnica) puede hacer obras muy estimables. Que le sirvan de aliento los cariñosos aplausos con que el público le obligó anoche a comparecer en la escena.

Es justo decir que al buen éxito de "Sin el amor que encanta" contribuyó la acertada interpretación. Rafaela Abadía demostró haber estudiado a conciencia el tipo de la intelectual presuntuosa. En su contrafigura estuvo muy acertada Mercedes Pardo. Thuiller e Isbert dieron el natural realce a sus papeles. Mora tuvo un acierto en el vizcaíno "Pachí", que acaso sea la figura mejor dibujada de la obra. Y los demás se comportaron como buenos.

NOTAS BARCELONESAS

La muerte de Janca Chaplinska

Ha muerto una mujer artificial. Las mujeres artificiales pueden morir puesto que viven. Era alta, fina y esbelta. Era una mujer felina, lo que equivale a decir que era una mujer baudeleriana. Acaso el resorte de todos sus movimientos estuviese en su corazón; al romperse el resorte, la mujer artificial dejó de existir. Una vez muerta, la dignidad suprema de la muerte hizo de ella un cadáver como todos los cadáveres humanos. Sin embargo, es posible que aún sombreasen sus párpados las huellas del artificio y que en sus mejillas y en sus labios permaneciesen todavía señales de superfluos afeites. Pero la mujer artificial, al morir, se había transformado en la carroña que el poeta de "Las flores del mal" encontró en su camino. La muerte ha hecho de la mujer mecánica una mujer sin pasado, igual a todas las mujeres. Acertó a apoderase de lo poco que había de realidad en ella para hacerla definitivamente y para siempre suya.

Y era un bello, un maravilloso juguete. Era un bibelot que andaba y danzaba y cantaba. Se diría en ocasiones como producido en las fábricas de un constructor de muñecas y en otros instantes daba la impresión de algo que hubiera salido del laboratorio de un doctor Fausto, capaz de crear algo más hermoso y perfecto que un homúnculus. Había en esta mujer de artificio, belleza, juventud, que parecía que desafiaba al tiempo; y, en suma, una alegría que no circulaba por dentro del misterioso organismo, sino que se asomaba a los labios articulados, a las mejillas de celuloide y a los ojos de vidrio, maravillosos ojos, en los que brillaba la más amarga y comprensiva de las experiencias. Porque la mujer artificial había amado, como pueden amar las mujeres artificiales. Había amado mucho, porque había amado un poco en cada país, en cada localidad donde su "menager" la instalaba dos meses unos cuantos días. Y, sobre todo, había inspirado amor, pasión e ilusión en los hombres que la veían, en los hombres demasiado jóvenes y en aquellos otros a los cuales el transcurso de los años les inclinaba a preferir lo que no es verdad a lo que es cierto. La mujer artificial estaba dotada de un cosmopolitismo prodigioso. Era a un tiempo italiana y polaca. Era de todas partes y de ninguna. Venía del misterio para regresar al misterio. Merced a la perfección del mecanismo que fingía en ella una vida, la mujer artificial podía andar, caminar y danzar mejor que las otras mujeres que fueran de carne y hueso. Había un poco de rigidez en sus movimientos: de vez en cuando llevaba a los espectadores el chasquido de las coyunturas. También de vez en cuando la mujer artificial tenía que salir de escena, sin duda con dirección al taller de reparaciones.

Y ella, la mejor artificial, hecha de carne, de celuloide, de vidrio, con su corazón al cual era preciso dar cuerda para que pusiese en marcha el conjunto de la admirable muñeca; con su cerebro, que ocultaba un espíritu adaptable a las más diversas variedades de la civilización, acaba de morir. El maquillaje del rostro habrá producido una lamentable sensación a los gusanos.

Fué genial y diabólicamente divina. Cruzó por Madrid, dejando como una estela, su recuerdo. Su perfume era penetrante y malsano, y hasta ha habido quien murió por haberlo aspirado con excesiva deleitación.

El mecanismo de la prodigiosa muñeca se ha roto oportunamente. Las horas actuales son graves y serias. Los hombres pelean entre sí por la conquista de positivas realidades y aun por las más altas conquistas del ideal y del patriotismo. Y ¿qué iba a hacer la mujer artificial entretanto? Podía ser enfermera. Pero ya son muchas las mujeres artificiales que se han hecho enfermeras. ¿Para qué una más?

El corazón que servía de resorte a Janka Chaplinska se ha parado cuando debía pararse. De otro modo la espera habría sido demasiado larga.

Bernardo G. de Candamo.

GRIENSU

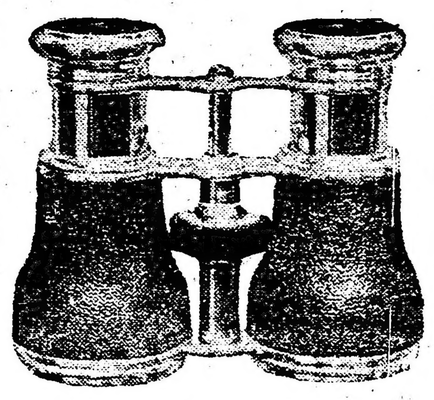

Gemelos de teatro LEMAIRE y HEATH-GRIENSO, los de mayor luminosidad y poder visual : : : : : : : : : : : : :

GRIMALDI, SUBIRANA y Cía.
FLORIDA 118.

Colectividades extranjeras

COMITE ITALIANO DE GUERRA

Ha quedado constituído en la sección 35 un subcomité italiano de guerra.

La comisión directiva ha quedado formada por los siguientes señores:

Presidente, Estanislao Bozzi; vicepresidentes, Eugenio Lutrieri y Z. Zolezzi; secretario, Eugenio Pellacco; prosecretario, E. Toniini; tesorero, E. Ledli; pro. I. Zobel; consejeros: N. Vitino, N. Gicerni, A. Liguroli, M. Menio, D. Scaccio, P. Fazzina, G. Diotti, S. Padovani, L. Ascoles, L. Garburino y G. Cortaneo.

—La sección 12, presidida por el señor Pascual Gliozzi, ha organizado una fiesta a beneficio de las familias de los reservistas, que tendrá lugar el 24 del corriente; en el salón Progreso de Amigro, calle Venezuela 3989.

CRUZ ROJA ITALIANA

La delegación de la Cruz Roja italiana continúa recibiendo el óbolo para "El día de la Cruz Roja Italiana", que se celebrará el 23 del corriente en ocasión del primer aniversario de la declaración de guerra.

INFORMACION GENERAL

SOCIEDAD ARGENTINA DE OTORINOLARINGOLOGIA

Mañana miércoles tendrá lugar en el local de la Sociedad Médica Argentina, Lavalle 638, una reunión científica en honor y bajo la presidencia del Dr. Fernando Pérez.

El acto comenzará a las 9 de la noche.

Orden del día:

1.o Dr. Castro Escalada. — Comunicación sobre fracturas de laringe con presentación de casos clínicos.

A continuación tendrá lugar la asamblea ordinaria (segunda citación).

2.o Lectura y aprobación del acta anterior.

3.o Lectura y aprobación de la memoria correspondiente al ejercicio de 1915.

4.o Elección de la nueva comisión directiva.

ASOCIACION SOCIAL CLUB

Esta asociación en su última asamblea confirmó en sus cargos a la comisión directiva que había elegido con carácter provisional.

La comisión actual ha quedado constituída por los siguientes señores:

Presidente, Enrique Dorio; vice, Manuel Fernández; secretario, Aurelio F. Torres; pro, Juan Caniqueo; tesorero, Lucas O. Leyes; pro. Francisco Ferrandis; revisores de cuentas, José Méndez y Francisco Domingo; vocales: Celestino Méndez, José Barrionuevo, Santiago Mota y Nicolás Palazzo.

El día viernes 19 tendrá lugar una asamblea extraordinaria para resolver en la forma de festejar la fundación de esta asociación y de su biblioteca.

La secretaría ha sido instalada en la calle Mexico 3710.

COMPAREN NUESTROS PRECIOS

y vean la solidez de los muebles que tenemos a la vista y así se convencerán de la conveniencia de comprar sus mobiliarios en "LA PROVEEDORA DEL HOGAR", Sarmiento 1150.

Del interior soliciten el catálogo general No. 16 gratis

Hermoso dormitorio de roble macizo con marquetería para matrimonio ocho piezas $ 350

CARRERAS DE CABALLOS

UN ENCUENTRO SENSACIONAL

OCURRENCIA—DIJITAL—CANORA

El clásico Los Haras

El 25 de mayo presenciaremos el clásico más importante del año; debe prepararse desde ya la expectativa, no muy necesaria tampoco, porque el público que lleva buena cuenta de los acontecimientos a producirse, aguarda esa fecha con ansias, con un deseo natural en todos los buenos carreristas, que así como por los animales mediocres sienten un profundo desprecio, para los cracks, en cambio, tienen una veneración a veces exagerada.

Nosotros colocados en un nivel que nos permite mirar a todos los campeones desapasionadamente, también por este encuentro sensacional sentimos un deseo enorme; lo aguardamos ansiosos; quisiéramos presenciarlo mañana mismo, porque ha de ser encantador todo el espectáculo de esa prueba, desde el desfile preliminar hasta el momento solemne de poner el lote en movimiento.

Los partidarios de las tres yeguas, con los ojos desorbitados, mirarán el transcurso de la carrera, lo observarán sin perder detalle, y al enfrentar la recta cuando las tres empiecen a definir posiciones, el mundo de gente que ese día poblará las tribunas del hipódromo aclamará en un coro ensordecedor los nombres de sus predilectas, que necesariamente han de luchar para aprisionar la victoria, ya que ninguna de ellas se dejará vencerse sin oponer una resistencia heroica.

Ocurrencia, la célebre hija de Val d'Or que en su campaña anterior demostró una abrumadora superioridad sobre todos los animales que más descollaron en su edad y su sexo, al volver este año de Mar del Plata, donde gozó de un bien ganado veraneo, se hicieron los más diversos comentarios, temiendo porque no pudiera recuperar el estado admirable de sus grandes triunfos. Nosotros también participábamos todos esos apuntes con el mismo pesimismo, pero en los trabajos bien y rápidamente cambiamos de opinión y más tarde cuando todos los reporters dormían el sueño de sus mil proezas, éramos nosotros los primeros — luego vino el acoplado — que publicábamos como un ejercicio notable el tiempo de su corrida.

Se recordará que fué en 2.000 metros, la montaba Torterolo y marcó 2'2" 1/5.

Ocurrencia, pues, ha llegado al máximum del estado y en esta prueba demostrará definitivamente su grado de superioridad sobre las otras dos rivales o al menos establecerá el puesto que le corresponde ocupar al lado de la valiente hija de Calepino y la buena defensora del stud Los Rosales.

En lo que respecta a Dijital poco nos queda que agregar, solamente el que para esa fecha su estado será completo más firmes sus carnes y más en carrera, que es precisamente lo que necesita la pupila del Alvear.

Los dos últimos triunfos de Canora han dejado sentada la opinión que nos merecíera a nosotros desde un principio: la hija de Old Man era la segunda potranca del año.

Pero han sido tantos sus progresos que es justo esperar de ella una carrera superior y desde luego casi igualar a la hija de Val d'Or en este encuentro.

Los propietarios de las tres yeguas esperan el encuentro con la misma impaciencia de todos: los entrenadores, porque se tienen fe, aseguran la victoria de sus respectivas pupilas, y los jockeys, que son los que cargan, una vez en las pistas, con las mayores responsabilidades, [illegible], sin atreverse a opinar desean que pase el momento angustioso de la carrera.

Para la fecha pues, estará pues el hipódromo de gala; su programa será hermosísimo y como nota descollante tendremos el encuentro sensacional del clásico Los Haras.

Ya se inician las grandes pruebas, la época más brillante de la temporada [illegible]

EL CLASICO SALVADOR J. BOUCAU

[illegible]

Majestuosa acaba de obtener una fácil victoria, que la acredita como una potranca regular, de algunas bondades, con un programa estimable, sin querer pretender tampoco por las hazañas hasta ahora realizadas que eclipse los nombres de las grandes yeguas del turf.

Gran Señor es un potrillo que en su breve campaña no nos ha deslumbrado, pero como pasa por un buen momento puede también actuar con éxito.

Los competidores son:

PREMIO SALVADOR J. BOUCAU

Distancia 1.400 metros

COMPETIDORES Y MONTAS

Palpalá 56 kilos, Domingo Torterolo.
Ascasubi 55, Francisco Arcuri.
Entretenido 54, X. X.
Comunal 54, Juan Fernández.
Cacique 56, Eulogio Muraña.
Florilegio 54, Alfredo Navarro.
Pacará 54, X. X.
Submarino 54, Enrique Saavedra.
Bucólica II 54, Roberto Carabajal.
Saca Chispas 56, X. X.
Gran Señor 54, Máximo Acosta.
Majestuosa 54, Alejo Sánchez.

Solamente faltan, como otros tantos competidores de posible chance, Ascasubi, que recién por su actuación del jueves podrá opinarse; Entretenido a quien es bueno no olvidar porque la distancia tal vez le resulte favorable; Submarino de quien se anuncian proezas, capaces de superar a las del U. 15.

En fin, para postre después del clásico Los Haras, no es este un mal encuentro.

EL CLASICO DEL DOMINGO

En esta prueba clásica anunciada para el domingo se producirán modificaciones en los competidores hasta último momento, pues la mayoría de los studs no están resueltos todavía con cual de sus caballos se harán representar y a qué jockeys se los darán a correr.

Sin embargo por los anotados que tiene la carrera, puede considerarse atrayente y en breves líneas vamos a ocuparnos de las probabilidades de algunos de ellos.

PREMIO PORTEÑO

Distancia 2.000 metros

$ 5.000 al 1.º, 800 al 2.º y 400 al 3.º

COMPETIDORES Y MONTAS

Esgé 60 kilos, Andino.
Pródigo 58, Daniel Cardoso.
Trisco 58, Francisco Arcuri.
Melik 58, Andino.
Mustafá 62, Domingo Torterolo.
Last Reason 58, Manuel Lema.
Lusitano 58, Andino.
Campanazo 58, Máximo Acosta.
Woman 58, X. X.

Campanazo con 58 kilos se destaca como el más indicado para obtener el premio en esta ocasión.

El hijo de Diamond Jubilee va con 58 kilos y con ese peso es capaz de producir una performance de primer orden.

El contratiempo que ha tenido y que le ha impedido disputar estos últimos premios, no ha tenido mayor importancia y el domingo se presentará Campanazo en el máximum de estado y dispuesto a vender bien cara su derrota.

Los enemigos principales del pupilo de Bemberg parecen ser en primer término la pareja del stud Usandivaras formada por Mustafá y Last Reason, porque cualquiera de los dos en esta carrera siempre han sabido desempeñarse bien.

Puesto posteriormente ha de ser reservado para [illegible]

[illegible]

CANORA

Carrera en 2.000 metros

[illegible]

OCURRENCIA

Estilo en 2.000 metros

Después de la última que ganó — una de sus corridas — fuimos los primeros en [illegible]

medios algo atrofiados con la temporada de holganza que pasó en Mar del Plata.

Pero su ejercicio de hoy que fué en 1.000 metros, no tuvo tampoco tiempo estupendo — los pasó en 1'1" 3/5 — porque su jockey Torterolo no quiso exigirla, pues quedan todavía unas cuantas partidas que hacer hasta la fecha fijada para su reentree.

HUMBERTITO

Para el próximo domingo está anunciado el debut de este 2 años, hijo de Galloway.

Los ejercicios que viene produciendo no son malos y lo creemos capaz de desempeñarse con éxito.

SIETE Y MEDIO

Después de la hermosa performance producida por el hijo de Le Sancy en la reunión de anteayer puede admitirse de él una carrera favorable en cualquier handicap que dispute.

Siete y Medio figura anotado en una carrera de 1.800 metros, donde se le ha asignado 55 kilos.

En ese compromiso los principales enemigos del pupilo del stud Bruno son: Porteña 54 kilos, Diamant 52, Pachinero 52 y Desastre 48, pero a todos puede dominar, teniendo en cuenta sus excepcionales condiciones de ligereza.

Sus principales adversarios serán indiscutiblemente Porteña y Pachinero, que disputarán la carrera en pareja.

DOMINGO TORTEROLO

En la reunión del próximo jueves obtendrá Torterolo más de una victoria, siendo las montas que tiene de primer orden.

Dirigirá en la segunda a Terrona, si es que cumple su compromiso, a Charm en la de potrillos perdedores, y el hermano de Charming al hacer su debut puede tener grandes probabilidades, de acuerdo con los últimos ejercicios que ha producido a Saca Chispas en la quinta, si es que su cuidador se anima a hacerle cumplir su compromiso en contra de El Manantial Salvadora en la carrera de 1.800 metros, donde lleva grandes probabilidades, Wild Rose en el handicap de 1.700 metros, que está a su disposición y Radiant en el premio Brigida handicap final.

Como se ve, en muy pocas reuniones puede haber estado Torterolo mejor montado que en esta vez.

PERFIDIA

Para el próximo domingo está anotada esta hija de Greenan en una carrera donde puede tener sus probabilidades.

Hoy de mañana con la monta de T. N. Fernández fue sometida a un ejercicio de 1.000 metros, cubriendo la distancia en muy buen tiempo y dejándonos suponer que en ese compromiso que tiene próximo ha de desempeñarse admirablemente.

GABRIEL ARDOLIN

En la reunión de pasado mañana el jockey de Pannaro y El Manantial tendrá a su cargo las montas de Fabiola en las potrancas perdedoras; Lance en la de potrillos, El Manantial que debe medirse con Saca Chispas y L'Espanai en el premio Chasy, carrera de 1.800 metros.

GALLARDA

Para pasado mañana el entrainer Parodi tiene una carrera sumamente favorable. La hija de Orange terminó de producir una performance que la acredita como gran candidata en cualquiera carrera de perdedoras que dispute y en esta ocasión puede asegurarse que sus contrarias que son Terrona, Lady Derry y Fresh Dolly no han demostrado nada hasta el presente.

MELIK

[illegible]

ALWIDON

[illegible]

PRODUCTOS DEBUTANTES

[illegible]

MAJESTAD

[illegible]

Clásicos Los Haras y Salvador J. Boucau

CONCURSO HIPICO

1er. Premio: UN CRONOMETRO DE ORO

Con el objeto de favorecer a nuestros numerosos lectores de carreras, hemos resuelto abrir un concurso, en el que ofrecemos al ganador como recompensa un cronómetro de oro, que desde hoy se exhibe en las vidrieras de la joyería "Maxima", calles Corrientes 820.

Debe indicarse para optar al premio designado:

El resultado de los clásicos Los Haras y Salvador J. Boucau, a disputarse en la reunión del 25 del corriente, señalando el orden de llegada hasta el cuarto puesto.

Para evitar empates y por lo tanto sorteos, debe indicarse el tiempo de la carrera, y el que haya estado más próximo al marcado por el reloj oficial será el favorecido con el cronómetro de oro.

Se pueden enviar cuantas soluciones se quiera, siempre que cada una de ellas esté acompañada por el cupón correspondiente a este concurso.

Las cartas pueden enviarse hasta el día 25, a las 12 m. y serán depositadas con el sello comprobante en la joyería "Maxima" y al día siguiente en presencia de los interesados se abrirán en nuestra administración, desde las 11 de la mañana en adelante.

Cada sobre, para ser válido, debe llevar la siguiente inscripción: "Clásico Los Haras y Salvador J. Boucau".

CLASICO LOS HARAS

1a. . . . .
2a. . . . .
3a. . . . .
4a. . . . .
Tiempo . . . .

CLASICO SALVADOR J. BOUCAU

1a. . . . .
2a. . . . .
3a. . . . .
4a. . . . .
Tiempo . . . .

Nombre . . . .
Dirección . . . .

El pupilo del stud Los Rosales no es por cierto tan regular como viene demostrando ser su hermana Majestuosa.

TANGUERO

El pupilo de Ambrosio Errea ha mejorado bastante y disputará en lo sucesivo algunas carreras con ciertas probabilidades.

Tanguero es un hijo de Peppermint que ha disputado algunas carreras sin mayor éxito.

ETOILE DE FEU

Es una pensionista del stud El Talar que el próximo domingo hará su debut.

La hija de El Pampa de tiempo atrás viene siendo trabajada con regularidad y se encuentra en condiciones regulares.

ESTRIBOR—RETIRO

La Peña Bruno tiene anotados para el domingo en pareja a Estribor y Retiro en una carrera donde tienen como únicos enemigos a Rey de León, Farrout, Carabela y Danies.

De Estribor no hablemos mayormente, ya hemos podido comprobar que vale poco, pero en cambio Retiro es candidato muy respetable. El hijo de Rembrandt se ha presentado mejorado y lo creemos capaz en la presente temporada de figurar honrosamente en la mayoría de las pruebas que dispute.

FRIPONA

Esta media hermana de Fripón que ya estaba casi lista para correr pierde en sus ejercicios se desempeñaba bien, ha sido parada por haberle aparecido sobrehuesos.

DISTRIBUCION DE CARGOS

[illegible]

FRIPON

[illegible]

Llamada ha de ser recibida con entusiasmo por los aficionados que quieren asistir a la lucha de los dignos competidores de Dijital a saber: Ocurrencia, Canora, etc.

TRESOR

El pupilo del entrainer Filipo se muestra hoy en inmejorables condiciones y lo para reaparecer en condiciones de continuar su serie de triunfos.

Ahora tiene anunciada su vuelta para el próximo domingo en el clásico Porteño y al efecto se le hizo una corrida de 1.800 metros hoy de mañana dirigido por el jockey Francisco Arcuri, desempeñándose bien.

En esta carrera el hijo de Tracer tiene que medirse con Campanazo [illegible] Last Reason, Mustafá, Woman, etc., y a pesar de la superioridad de uno lo consideramos capaz de poder alternar con todo éxito.

JEAN VALJEAN

Sobre este hijo de Yerba Buena muy poco hay que decir. Con la monta de F. Arcuri ha sido trabajado hoy en 1.000 metros conduciéndose sin resultado digno de mención.

DIEUFORT

Con la monta de Gabriel Ardoin se le ha trabajado hoy de mañana a este hermano de stud Yankee sobre 1.000 metros desempeñándose bastante bien.

Valentín Fernández lo mandó a [illegible] condiciones muy favorables y espera tener con él varios triunfos, aprovechando la preparación esmerada que tiene.

PALANTA

La tordilla del stud Indiana se ha mejorado en un estado que permite suponer que está en condiciones de hacer su reentree.

Dirigida por Domingo Torterolo Palanta se ha ensayado en 1.000 metros con muy [illegible]

CALENDARIO HIPICO

Mes de Mayo

[illegible]

"GINEBRA BOLS" LA MEJOR QUE EXISTE

CONCURSO HIPICO

[illegible]

El cupón va en la página 13

"Maxima"
COMPRA DE ALHAJAS, POLIZAS y AUTOMOVILES
Paga al máximum, vende al mínimum
SE VA A DOMICILIO
820, CORRIENTES, 820
Unión Telefónica 949 Libertad

DEPORTES

FOOTBALL

Asociación Argentina de Football

COPA DE HONOR. (Primera rueda)

Primera división—

Estudiantes o Estudiantes (La Plata) v. Argentino de Quilmes. Porteño v. San Isidro. Platense v. Quilmes. Huracán v. Estudiantil Porteño. Racing v. Tigre. Gimnasia y Esgrima v. Independiente. Gimnasia y Esgrima (La Plata) v. F. C. Oeste. Columbian v. Boca Juniors.

COPA DE COMPETENCIA. (Preliminar)

División intermedia—

Estudiantil Porteño v. Quilmes.

COPA CAMPEONATO

Primera división—

Belgrano v. Estudiantes (La Plta) o Estudiantes v. Belgrano. River Plate v. Atlanta. San Lorenzo v. Banfield.

División intermedia (reservada)—

Belgrano v. Estudiantes (La Plata) o Estudiantes v. Belgrano. River Plate v. Atlanta. San Lorenzo v. Banfield.

División intermedia (sección A.)—

General Belgrano v. Sportivo Villa Ballester. Talleres United v. Palermo. Defensores de Belgrano v. Liberal Argentino. Argentino Juniors v. Sportivo Barracas.

División intermedia (sección B.)—

Vélez Sársfield v. Tigre Juniors. Floresta v. Chacabuco. Honor y Patria v. Buenos Aires. Burzaco v. Alumni.

División intermedia (sección C.)—

Progresista v. All Boys. Barracas Central v. Germinal. Lanús v. Martínez. Sportivo del Norte v. Argentino Avellaneda.

Deportes varios

MOTOCICLISMO

CLUB MOTOCICLISTA NACIONAL

Prosigue activamente la comisión directiva de este club los trabajos de organización de la fiesta deportiva que ha de realizarse el domingo próximo en el Hipódromo de Temperley.

Pasado mañana, jueves, a las 7.30 de la noche serán clausuradas definitivamente las inscripciones para todas las pruebas del programa, inclusive las del concurso de "menor consumo", cuyas disposiciones esenciales damos a conocer en seguida:

El club Motociclista Nacional proveerá de un depósito de esencia de un litro de capacidad a todos los corredores, llenándolo de nafta y sellándolo en su presencia instantes antes de iniciarse la prueba.

Este recipiente irá adherido a la motocicleta por medio de una cinta o correa y en comunicación con el carburador por un conducto de goma especial.

En el deseo de dar a esta prueba toda la legalidad que requiere, se exigirá de todos los inscriptos la desconexión de los caños que van del tanque de la motocicleta al carburador y la puesta en marcha de la máquina hasta que su motor se detenga por falta absoluta de combustible.

La "prueba del menor consumo" puede ser disputada por cualquier motociclista, sea o no socio del C. M. N., siempre que posea máquina de 1000 c. c3. o sea 7 HP.

Quedará descalificado aquel competidor que utilice medios ajenos a la fuerza de su motor para accionar su máquina una vez dada la señal de partida.

El premio "menor consumo" se adjudicará al corredor que cubra mayor extensión de pista con la carga de esencia mencionada.

Entiéndese que la nafta será de una sola calidad, provista por la institución organizadora de la prueba.

Declárase fuera de carrera al competidor que sufra la detención de su motocicleta durante el desarrollo de la prueba.

CICLISMO

CLUB CICLISTA ARGENTINO

Esta noche, a las 9 p. m., en su local social Humberto I 655 serán clausuradas las inscripciones para la carrera Gran Premio Otoño, a disputarse el domingo 21 del corriente.

Como ya ha sido anunciado, esta carrera no se suspenderá por mal tiempo. En caso de lluvia se correrán dos vueltas a San Fernando, con llegada en Núñez.

En esta carrera han sido prohibidos los entrenadores musculares, debiendo cada corredor terminar el recorrido por sus propios medios.

En la misma reunión de esta noche la comisión directiva nombrará los miembros de carrera, etc.

AVIACION

EL CURSO DE RESERVISTAS

Necesidad de su reincorporación al aeródromo militar. — A mediados del año próximo pasado, el ministerio de la guerra, por intermedio de un decreto, dado a conocer en aquel entonces por la prensa en general, dió por creado un curso especial de reservistas, encomendando a la dirección de la escuela militar de aviación, única autoridad que podía hacerlo, la reglamentación moral y material del mencionado nuevo curso, que más tarde debiera dar resultados tan amplios y excelentes, cual nos ha sido dado observar.

La dirección de la susodicha institución aero militar con elevado criterio reglamentó en su debida forma y sin grandes dificultades el cuerpo de reservistas que cursarían más tarde sus aprendizajes de pilotos aviadores.

Poco después, enorme, si se quiere, cantidad de entusiastas de la aeronáutica concurrieron al llamamiento que en dicha ocasión se hiciera.

Ajustándose a una de las cláusulas prescriptas en los reglamentos, presentáronse a examen técnico que rindieron ante una comisión examinadora nombrada ex profeso, la cual procediendo muy parcialmente, guiada quizás por espíritu de favoritismo, infaltable en estos casos, aprobó al número reducidísimo de cinco, uno de los cuales no reunía méritos suficientes que el caso requería.

Los nuevos alumnos días más tarde el 1.o de julio iniciaron sus aprendizajes respectivos bajo las órdenes inmediatas de nuestro gran aviador militar, el teniente 1.o Pedro L. Zanni, el cual con grande acierto inculcó a los incipientes adeptos del vuelo mecánico sus ínfimos secretos.

La enseñanza fué rápida. Dos meses después de iniciarla volaban ya solos, obteniendo ellos su primer éxito, no siendo ajeno a esto la inteligente acción del mencionado instructor de la escuela militar de aviación. Días después, seguros ya en el manejo de sus máquinas aéreas, sometiéronse a examen, que rindieron la mayoría de ellos en forma brillante y poco común.

Y ya cuando se aprestaban a comenzar sus entrenamientos monoplanistas, el 7 de enero del año en curso, una orden, quizás del ministerio de la guerra, les alejó del aeródromo militar, interrumpiendo lamentablemente la peligrosa carrera que bajo tan inmejorables auspicios habían recién iniciado.

Bien; si en dicha ocasión callamos y no emitimos nuestras opiniones sobre las graves consecuencias que del caso pudiere sobrevenir para nuestra aviación militar, lo hicimos guiados por la creencia de que, de acuerdo con el artículo 18 de los estatutos redactados por la dirección de la escuela y que en su oportunidad el ministerio correspondiente aprobó, concurrirían al campo de aviación dos veces por semana, cuando menos, a proseguir sus interrumpidos entrenamientos.

Tal cosa no aconteció. Han transcurrido ya más de cuatro meses y a los pilotos reservistas no les ha sido permitido volar una sola vez siquiera en la escuela militar de aviación, desatendiendo la actual dirección del aeródromo las prescripciones del reglamento.

Los beneficios que el ingreso de nuestra reserva a nuestra aviación aporta son innumerables. Por hoy nos contentamos con insinuar a la dirección de la escuela militar de aviación que procediendo con recto criterio y elevadas miras, permita de acuerdo con el ministerio, la incorporación al aeródromo militar de todos los pilotos reservistas que de allí egresaran, por los múltiples beneficios que acarrearán y que en breve emitiremos.

Tocaremos nuevamente el asunto.

LAWN-TENNIS

BUENOS AIRES LAWN-TENNIS CLUB

Por el concurso de mayo se jugarán mañana miércoles los siguientes partidos en las horas indicadas:

A las 2 p. m., señora de Jackson v. señora de Goldsmid; señoritas Hernández y Gandulfo v. señora y señorita Mackenzie; señoritas Jacobs y O'Farrell v. señoritas Wilmart y Escalada; señoritas Gandulfo y Ortega Belgrano v. señoritas Salas y Castro Videla; Turner y Leslie v. Cassels y Begg; Elortondo v. Knight; señorita Dumas v. señorita Peralta Ramos; señoritas Baliero y Urquiza v. señoritas Thomson y Woodgate.

A las 3 p. m., señora Gardom v señorita Anderson; señoritas Sastre y Goñi v. señoritas Capdepont y Obarrio; Paz y Mc. Hardy; señoras Mohr Bell y Thomson v. señorita Goñi y señora Casado; señoritas E. y S. Laursse v. señora Brougham y señorita Morton; Elortondo y Cerboni v. Ortega Belgrano y Peró; Podestá v. Niebuhr; Urquiza y Urquiza v. Spanton y Mc Hardy.

LA COLUMNA DE LOS NIÑOS

CONCURSO N.° 74

¿Quién de vosotras, amiguitas, vestirá con más elegancia a esta dama, entre cuyas prendas dispersas y en desorden elegiréis las más apropiadas?

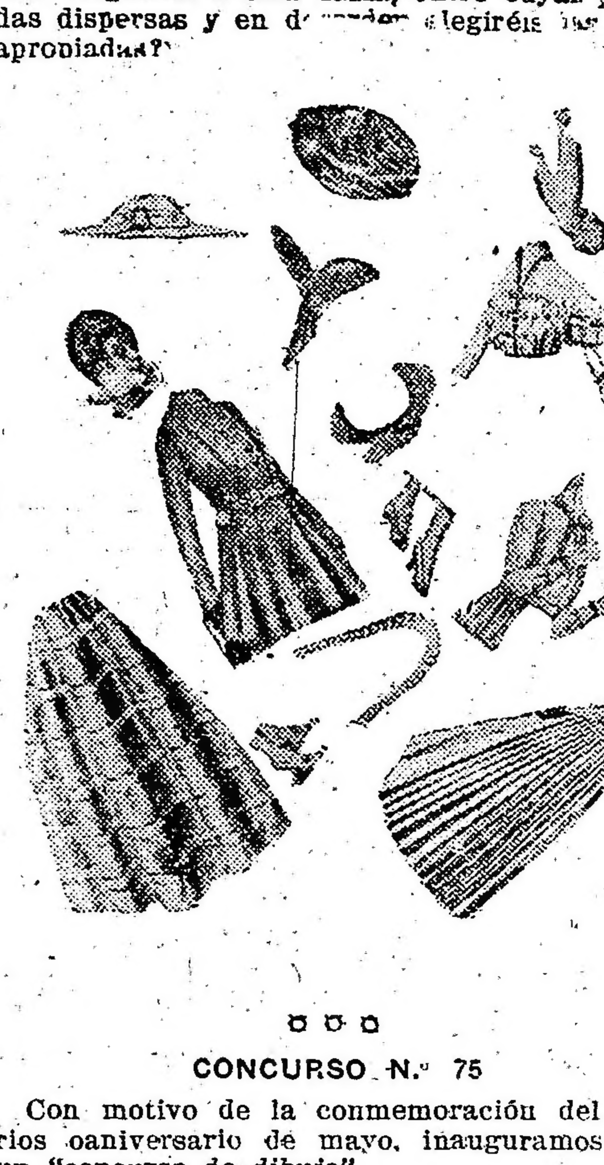

¤ ¤ ¤

CONCURSO N.° 75

Con motivo de la conmemoración del glorios oaniversario de mayo, inauguramos hoy un "concurso de dibujo".

Nuestros lectorcitos dibujarán en el tamaño de una carta postal el "Cabildo" y los patriotas reunidos en la plaza Mayor el 25 de mayo de 1810. El dibujo puede copiarse de cualquier texto de Historia Nacional, puede ejecutarse a pluma o lápiz y el mejor será premiado y reproducido en esta columna.

¤ ¤ ¤

CONCURSO DE COMPOSICION N.° 11

Composición premiada

LA ENFERMITA

¡Pobre niña! Vedla tendida en su lecho de muerte, con su mirada vidriosa, pero tranquilizadora dirigida hacia su adorada madre, arrodillada a los pies de su cama. Con un último esfuerzo, hijo del amor filial, extiende su manecita trémula hacia su madre, suplicándole se calme; pero ésta, en tan terrible situación, llora y aprieta con frenesí la mano de la niña, como si con esto fuera a impedir su muerte.

La voz de la hija, ya sin fuerza, exclama: —¡Madre, tranquilízate; Dios lo manda! ¿Qué hemos de hacerle?... Ya llegará el día en que nos reunamos nuevamente...

Eva María Beltrán.

Córdoba, abril 26 de 1916.

Además de la composición premiada, merecieron una mención las enviadas por María Luisa Lozano, Nélida Lozano, Oscar E. Cevini, Amparo López Romo (Córdoba), Elisa Sáenz, Olga M. B. Grigione (San Pedro), Nelly Mó, Margarita Martinacci, Alfredo Osácar, Ida Kurt, Antonieta Tassara, Lilly Moss, Cándido Martínez.

UNIVERSITARIAS

FACULTAD DE MEDICINA

Mañana miércoles se reunirán las siguientes comisiones examinadoras:

Zoología médica, a las 9 a. m.; odontología primer año, 9 a. m.; química médica del doctor Quiroga, 9 a. m.; patología, 9 a. m.; farmacognosia, a las 9.30 a. m.; física médica, a las 10 a. m.; química biológica del doctor Pando, a las 3 p. m., y tesis, a las 5.30 p. m.

Alumnos aprobados en anatomía descriptiva: Justo Eduardo Domínguez Joly (sobresaliente), y José A. Smith (aprobado). Botánica médica, aprobado: Pedro P. Silva y Eduardo L. Baja.

CENTROS RECREATIVOS

INFORMACIONES DIVERSAS

Unión Madrileña. — El sábado próximo realizará una gran función y baile de gala, de acuerdo con el programa publicado por LA EPOCA. La fiesta se efectuará en los salones de la sociedad Giuseppe Garibaldi, calle Sarmiento 2419.

La comisión directiva ha dedicado esta fiesta en conmemoración de la festividad de San Isidro (Patrón de Madrid). Las invitaciones y localidades están en venta en la secretaría de la sociedad, calle Méjico 1290.

Ilustración Ibérica. — En los salones del Orfeón Español, calle Piedras 735, se realizará el día 27 del corriente, a las 8.30 p. m., una función y baile familiar que la comisión directiva organiza en honor de su secretario y prosecretario, don José Rivadulla y Adolfo Riva Aino, respectivamente.

Dada las simpatías de los obsequiados, la fiesta promete estar muy concurrida.

Lago di Como. — El 24 del corriente tendrá lugar el gran baile de gala con que conmemorará las fiestas patrias esta antigua y prestigiosa sociedad. La fiesta se realizará en sus salones de la calle Cangallo 1756. Para cuyo fin, la comisión directiva ha preparado un interesante programa.

Campoamor. — Esta sociedad recreativa y cuadro cómico dramático organiza un gran festival artístico y baile de gala en honor de la comisión directiva y auxiliar de señoritas, festejando las fiestas patrias que se efectuará en el elegante y espacioso salón Colonia Italiana, calle Paraná 555, el sábado 20 del corriente, a las 8.45 p. m.

Aristóbulo del Valle. — Con gran éxito prosiguen los ensayos del cuadro social de esta sociedad recreativa, anticipando el lucimiento a que alcanzará la fiesta que organiza para el sábado 20 del corriente, a las 8.45 p. m., en el salón teatro Margherite di Savoia, calle Independencia número 2540.

—La información para esta sección deben ser dirigida al señor jefe de la sección "Centros Recreativos LA EPOCA", Avenida de Mayo 769.

MUNDO COMERCIAL

MERCADO DE VACUNOS LINIERS

Con plaza más encalmada que en días anteriores se efectuaron hoy las operaciones es este mercado.

Notóse interés por lotes de novillos especiales, lo mismo que por terneros, novillitos y vaquillonas gordas por las cuales siempre hay interesados.

La entrada de hoy en este mercado fué de 5304 cabezas, clasificadas en la siguiente forma: novillos 2543, vacas 1195, terneros 541, y 25 bueyes. Porcinos entraron 1770.

Los precios corrientes de la mañana fueron los siguientes:

Bueyes para consumo	72.— a 206.—
Novillos mest. esp. para frig.	216.— a 218.—
Id. id. para frigorífico	191.— a 199.—
Novillos gordos ídem	157.— a 182.—
Novillos para consumo	67.50 a 154.—
Novillitos para consumo	45.50 a 125.—
Vacas para frigorífico	160.— a 164.—
Vacas para consumo	35.— a 155.—
Vaquillonas para consumo	37.— a 138.—
Terneros para consumo	10.— a 80.—

Para porcinos los precios variaron entre $ 0.20 a 0.23 1/2 el kilo.

VENTAS DE HOY

	Pesos
Bargo, Lascurain y Etchegaray—	
74 vacas m. gordas San Luis	122.—
26 vacas gordas Córdoba	115.—
4 novillos especiales ídem	193.—
1 vaquillona carne gorda Giles	90.—
9 novillos carne gorda Santa Fe	110.—
3 vacas carne gorda ídem	100.—
Arzeno y Hnos. Fortunato B.—	
32 vacas carne gorda Córdoba	90.—
25 terneros buenos ídem	45.—
22 terneros regulares ídem	32.—
Accame y Bellini—	
9 vaquillonas buena carne C. Tejedor	78.—
1 vaquillona buena carne ídem	70.—
1 novillo carne gorda ídem	120.—
1 novillo flaco ídem	80.—
1 ternero bueno ídem	50.—
5 vacas gordas ídem	110.—
Arizzi y Begue—	
16 novillos gordos 9 de Julio	155.—
2 vacas m. especiales ídem	250.—
Anasagasti Juan—	
20 novillos carne gorda 5 de Mayo	144.—
42 novillos carne gorda ídem	132.—
1 novillo carne gorda ídem	140.—
22 novillos carne gorda ídem	132.—
1 novillo carne gorda ídem	115.—
24 novillitos especiales ídem	118.—
Benítez y Murré—	
4 vacas especiales Chivilcoy	133.—
4 vaquillonas buena carne ídem	62.—
1 toro carne gorda ídem	114.—
1 buey flaco ídem	72.—
4 vacas carne gorda Elisa	50.—
8 vaquillonas flacas ídem	45.—
10 novillitos flacos ídem	60.—
7 vacas carne gorda Matanza	84.—
21 vaquillonas buena carne ídem	70.—
Eracht y Cía.—	
73 novillos carne gorda Córdoba	148.—
1 novillo especial ídem	191.—
1 novillo carne gorda ídem	159.—
Bellocq e Hita—	
24 vacas gordas Balcarce	115.—
36 vacas m. gordas Pehuajó	125.—
34 terneros buenos ídem	52.—
3 terneros regulares ídem	40.—
3 novillos carne gorda T. Lauquen	110.—
33 novillitos buena carne ídem	82.—
18 vaquillonas buena carne ídem	79.—
15 terneros regulares ídem	32.—
13 terneros gordos Necochea	72.—
9 terneros especiales ídem	80.—
29 terneros buenos ídem	55.—
13 terneros buenos ídem	43.—
17 terneros buenos ídem	40.—
17 vacas especiales ídem	130.—
2 vacas m. especiales ídem	145.—
5 vacas gordas ídem	117.—
Cucullu Felipe L.—	
57 novillos carne gorda Rivadavia	150.—
40 novillitos carne gorda Santa Fe	93.—
1 ternero bueno ídem	45.—
Ceballos y Cufré—	
22 vacas m. especiales Monte	115.—
36 novillos carne gorda Las Heras	135.—
50 novillos carne gorda ídem	110.—
Crotto Hermanos—	
1 novillo gordo C. Tejedor	160.—
9 vacas especiales ídem	132.—
5 vacas gordas ídem	112.—
3 toros carne gorda ídem	120.—
Curutchet Juan—	
20 vacas m. especiales Córdoba	155.—
28 vacas m. especiales ídem	143.—
24 vacas m. gordas ídem	127.—
Chapar y Cía. Juan—	
60 vacas especiales Córdoba	138.—
De Los Santos y Cía. José Cía.—	
10 novillos m. especiales Balcarce	218.—
Freyre Benito—	
56 novillitos buena carne Santa Fe	64.—
Devoto y Cía. Tomás—	
46 novillos carne gorda Córdoba	154.—
18 novillos carne gorda Rivadavia	150.—
6 bueyes carne gorda Corrientes	140.—
2 novillos carne gorda ídem	110.—
14 novillos carne gorda ídem	110.—
41 novillos buena carne ídem	92.—
12 novillos buena carne ídem	92.—
11 vacas carne gorda ídem	84.—
28 vacas buena carne ídem	68.—
Gioja y Etchart—	
24 vacas gordas Pehuajó	118.—
27 vaquillonas carne gorda ídem	97.—
10 vacas carne gorda 9 de Julio	100.—
1 vaca flaca ídem	50.—
Goñi e hijos Ignacio—	
60 terneros buenos Saavedra	41.—
20 vacas carne gorda 9 de Julio	105.—
14 vaquillonas carne gorda ídem	88.—
2 vacas flacas ídem	35.—
10 terneros buenos ídem	44.—
Gibson Hermanos—	
18 vacas m. especiales T. Lauquen	145.—
19 vaquillonas especiales ídem	128.—
1 vaquillona especial ídem	135.—
28 terneros mamones Magdalena	30.—
Lizarralde Hermanos—	
20 novillos gordos Rivadavia	160.—
Lalor Juan—	
4 vaquillonas m. gordas Suipacha	111.50
3 bueyes carne gorda ídem	140.—
1 buey carne gorda ídem	140.—
4 novillos carne gorda ídem	129.—
6 bueyes especiales ídem	206.—
10 novillos gordos ídem	163.—
1 novillo carne gorda ídem	150.—
9 novillos buena carne Santa Fe	91.—
10 novillos carne gorda ídem	114.—
40 novillos especiales Echeverría	199.—
4 vacas flacas G. Pintos	44.—
2 novillitos flacos ídem	48.—
1 vaca flaca ídem	62.—
Lanusse Pedro y Antonio—	
7 terneros buenos Santa Fe	45.—
15 terneros buenos ídem	43.—
1 vaca especial ídem	131.—
6 vacas buena carne ídem	79.—
1 novillo carne gorda ídem	106.—
17 vaquillonas buena carne ídem	69.—
6 novillitos carne gorda ídem	79.50
5 vacas carne gorda ídem	91.—
9 vaquillonas buena carne ídem	69.50
19 vacas flacas ídem	62.—
4 novillos flacos ídem	88.50
12 vacas carne gorda ídem	81.50
1 toro buena carne ídem	108.—
1 vaca buena carne ídem	78.50
3 vacas carne gorda ídem	97.50
2 novillitos flacos ídem	55.—
1 vaca especial ídem	138.—
23 vacas buena carne ídem	68.50
20 vacas buena carne ídem	78.—
12 vacas carne gorda ídem	82.50
9 novillos carne gorda ídem	124.50
11 novillos carne gorda ídem	103.50
17 vacas carne gorda ídem	88.50
12 novillos buena carne ídem	93.—
7 vacas carne gorda ídem	95.—
2 terneros regulares ídem	39.50
2 novillos buena carne ídem	100.—
4 bueyes carne gorda ídem	141.—
10 novillos flacos ídem	65.—
13 novillos flacos ídem	67.50
20 vacas m. gordas, Lincoln	125.—
10 vacas m. gordas, Lincoln	125.50
30 vacas excepcionales, Lincoln	161.—
11 vacas especiales, Necochea	137.50
11 novillos m. gordos, Necochea	176.—
8 vacas g. y c. gorda, Cañuelas	101.—
22 vacas b. carne, Cañuelas	66.—
19 vacas flacas, Cañuelas	53.—
1 vaquillona b. carne, Cañuelas	72.—
1 toruno g. y c. gorda, Cañuelas	154.—
5 torunos c. gorda, Cañuelas	121.—
5 torunos c. gorda, Cañuelas	115.50
28 terneros mamones, Cañuelas	15.—
20 vacas flacas, Cañuelas	62.—
20 vacas m. especiales, Cañuelas	144.—
25 terneros buenos, Magdalena	52.—
10 terneros gordos, Magdalena	67.—
20 vacas especiales, La Pampa	137.—
12 vacas gordas, La Pampa	118.—
9 novillos c. gorda, La Pampa	130.50
68 novillos gordos, La Pampa	169.—
44 vacas m. gordas, Balcarce	126.—
8 terneros buenos, Rivadavia	54.50
15 terneros buenos, Rivadavia	45.50
22 terneros buenos, Rivadavia	47.—
3 vacas especiales, Guaminí	136.—
2 vacas c. gorda, Guaminí	92.—
8 novillos c. gorda, Guaminí	136.50
6 novillos c. gorda, Guaminí	109.—
Mantel y Cía.—	
15 vaquillonas c. gorda, La Pampa	86.—
16 terneros gordos, La Pampa	62.—
Martínez de Hoz Hermanos—	
1 novillo g. y c. gorda La Pampa	146.—
1 novillo c. gorda, La Pampa	115.—
4 vacas especiales, La Pampa	135.—
17 vacas g. y c. gorda, La Pampa	105.—
Nalé, Repetto y Cía.—	
27 vacas b. carne, Santa Fe	67.—
4 vacas gordas, Santa Fe	115.—
6 vaquillonas flacas, Santa Fe	55.—
7 terneros regulares, Santa Fe	41.—
1 ternero bueno, Santa Fe	55.—
12 novillitos c. gorda, Matanza	80.—
11 vacas b. carne, Matanza	73.—
Peña y Cía., Julio L.—	
28 novillos c. gorda, R. Oriental	117.—
2 novillitos b. carne, R. Oriental	72.—
2 novillos b. carne, R. Oriental	90.—
12 novillitos c. gorda, Navarro	80.—
13 bueyes c. gorda, Navarro	130.—
4 bueyes c. gorda, Navarro	125.—
2 torunos b. carne, Córdoba	100.—
1 vaca c. gorda, Córdoba	100.—
1 toruno b. carne, 25 de mayo	100.—
Rodríguez Gabino—	
17 terneros buenos, Necochea	50.—
18 terneros buenos, Necochea	48.—
Schoo y Cía., Alejandro—	
40 novillos c. gorda, Santa Fe	115.—
86 novillos b. carne, Santa Fe	90.—
3 toros c. gorda, Santa Fe	125.—
2 toritos b. carne, Santa Fe	95.—
Salaberry y Bercetche—	
35 novillitos c. gorda, R. Oriental	81.—
30 novillitos b. carne, R. Oriental	63.—
25 novillitos flacos, R. Oriental	54.—
25 novillitos flacos, R. Oriental	50.50
25 novillitos flacos, R. Oriental	45.50
25 novillitos flacos, R. Oriental	50.—
20 novillos c. gorda, Santa Fe	108.50
17 novillos b. carne, Santa Fe	103.—
2 terneros buenos Magdalena	58.—
8 terneros regulares, Magdalena	41.—
12 terneros buenos, Magdalena	45.—
7 terneros regulares, Magdalena	39.—
15 novillos gordos, San Vicente	168.—
1 novillo flaco, San Vicente	87.50
60 novillos gordos, Pellegrini	159.—
6 vacas especiales, Lincoln	133.50
7 vacas m. especiales, Lincoln	160.—
4 novillos c. gorda, Lincoln	132.—
12 terneros buenos, Rivadavia	55.—
12 terneros buenos, Rivadavia	59.50
12 terneros buenos, Rivadavia	58.50
12 terneros gordos, Rivadavia	67.—
9 vaquillonas c. gorda, Rivadavia	80.50
1 vaquillona c. gorda, Rivadavia	90.50
5 vacas g. y c. gorda, Rivadavia	101.—
6 vacas m. gordas, Rivadavia	120.—
1 novillo b. carne, G. Pintos	100.—
10 novillos m. gordos, G. Pintos	182.—
2 novillos gordos, G. Pintos	164.—
7 novillos m. especiales, G. Pintos	216.—
2 vacas m. gordas, G. Pintos	129.—
6 vacas m. gordas, G. Pintos	128.—
4 vacas m. especiales, G. Pintos	141.—
Videla Hermanos y Cía.—	
60 novillos flacos, Santa Fe	78.—
25 novillos b. carne, Santa Fe	103.—
3 bueyes c. gorda, Santa Fe	115.—
17 vacas g. y c. gorda, Santa Fe	100.—
1 ternero mamón, Santa Fe	10.—
Unzué, Alzaga y Cía.—	
1 vaquillona gorda, Monte	105.—
2 torunos c. gorda, Monte	145.—
1 toruno c. gorda, Monte	107.—
40 novillos c. gorda, Monte	130.—
4 novillos flacos, Monte	65.—
11 novillos b. carne, Monte	95.—
12 novillos g. y c. gorda, Monte	143.—
120 novillos b. carne, Villegas	100.—
60 novillos m. gordos, Monte	115.—

VENTAS DE CERDOS

	$ el kilo
Amoretti Cayetano—	
20 cerdos flacos Avellaneda	0.25
Anasagasti Juan—	
20 cerdos regulares, Salto	0.26
42 cerdos flacos, Salto	0.20
22 cerdos flacos, Salto (cada uno)	8.—
Accame y Bellini—	
50 cerdos buenos, Morea	0.28
35 cerdos m. especiales, Morea	0.33 ½
Córdoba e hijos, Pedro—	
106 cerdos, Pehuajó	0.30
De Lellis y Fages Hermanos—	
60 cerdos m. especiales, Santa Fe	0.33
100 cerdos buenos, Pehuajó	0.29 ½
46 cerdos buenos, Bolívar	0.28
20 cerdos flacos, 25 de mayo	0.25
20 cerdos flacos, Moll	0.25
Devoto y Cía.—	
20 cerdos regulares, Bolívar	0.27
Goñi e hijos, Ignacio—	
20 cerdos regulares, 25 de mayo	0.26
Ker Federico—	
20 cerdos flacos, Bragado	0.25
Lalor Juan—	
45 cerdos flacos, Pergamino	0.25
50 cerdos regulares, Córdoba	0.26
46 cerdos regulares, G. Belgrano	0.26
20 cerdos buenos, 9 de julio	0.28
Lanusse Pedro y Antonio—	
90 cerdos regulares, Caseros	0.26
20 cerdos flacos, Luján	0.22
Lartigau y Cía.—	
18 cerdos buenos, Alberti	0.28
44 cerdos buenos, Alberti	0.30
Méndez Hermanos y Cía.—	
80 cerdos especiales, Caseros	0.31
20 cerdos buenos, 9 de julio	0.30
40 cerdos buenos, 9 de julio	0.30
Palau Sebastián y Cía.—	
42 cerdos regulares, Bolívar	0.26 ½
Gioja y Etchart—	
59 cerdos buenos, Pehuajó	0.30
28 cerdos buenos, B. Mitre	0.30

MERCADO DE LANARES (TABLADA)

Mayo 16 de 1916

Con mercado encalmado realizáronse hoy en este mercado las operaciones de hacienda.

Como consecuencia de la abundante entrada habida ayer, no existió el interés y demanda de días pasados, pero manteniéndose sus precios en un nivel relativamente bueno.

La entrada del día fué de 9.546 animales, habiéndose vendido durante la mañana 8.819 cabezas, repartida en esta forma:

La Plata Cold Storage, 1.994; Compañía Sansinena, 2.055; Argentino Central, 779; Armour, 441 y 3.560 para los matarifes locales.

Los precios extremos de la mañana fueron los siguientes:

Capones frigorífico, de	13.— a 17.—
Capones matadero, de	17.50 a 20.—
Ovejas matadero, de	10.80 a 16.—
Borregos matadero, de	8.— a 9.60
Borregos frigorífico, de	10.— a 11.20

VENTAS DE HOY

Chapar y Cía., Juan—	
176 borregos matadero, Meridiano V	10.—
80 borregos frigorífico, Meridiano V	9.70
Nogueras y Avalos—	
47 borregos matadero, Hussares	10.50
39 borregos matadero, Hussares	8.30
Araneet y Cía., Pedro—	
90 borregos frigorífico, La Zanja	9.—
130 borregos matadero, La Zanja	8.—
17 borregos matadero, La Zanja	9.20
50 capones frigorífico, La Zanja	15.50
Ortiz Fermín—	
100 capones frigorífico, S. Ignacio	15.80
De los Santos y Cía., José C.—	
100 capones frigorífico, Balcarce	17.50
Anasagasti Juan—	
67 capones frigorífico, Pieres	13.30
80 borregos matadero, Pieres	10.—
Mantel y Cía.—	
91 capones frigorífico, Viticola	13.—
Cucullu Felipe L.—	
136 capones frigorífico, Meridiano V	16.50
54 ovejas matadero, Meridiano V	14.30
Tobacco Hermanos y Cía.—	
22 borregos frigorífico, Q. Quemú	12.—
22 borregos frigorífico, Q. Quemú	11.—
11 ovejas matadero, Q. Quemú	14.50
González y Boscarán—	
93 capones frigorífico, Sampacho	15.50
118 capones frigorífico, Sampacho	14.20
100 capones frigorífico, Sampacho	14.30
60 borregos matadero, Fragueiro	10.60
59 borregos matadero, Fragueiro	9.20
10 capones matadero, Fragueiro	10.80
114 ovejas matadero, Sampacho	10.60
137 borregos matadero, Sampacho	9.40
30 borregos frigorífico, Campillo	10.60
Lalor Juan—	
86 capones pel. matadero, Bolívar	18.30
106 capones mepl. matadero, Bolívar	15.70
21 borregos frigorífico, Bolívar	11.—
106 capones matadero, Bolívar	14.60
18 ovejas matadero, Bolívar	8.30
10 bueyes frigorífico, Bolívar	8.30
35 borregos matadero, Agustow	11.20
75 borregos frigorífico, Agustow	11.20
124 borregos frigorífico, Agustow	11.20
180 capones frigorífico, Agustow	16.80
R. Guillón y Cía.—	
170 borregos matadero, Assunta	10.—
39 borregos matadero, Assunta	9.30
31 borregos matadero, Assunta	8.—
Patrón Fernando L.—	
20 capones frigorífico, Nro. Quinto	13.—
32 ovejas invernada, Nro. Quinto	11.30
71 borregos matadero, Nro. Quinto	10.—
17 borregos matadero, Nro. Quinto	9.60
La Ganadera—	
567 capones frigorífico, Casey	15.—
120 capones matadero, Casey	16.—
Salaberry y Bercetche—	
415 borregos frigorífico, Thompson	10.—
64 borregos frigorífico, Islas	9.50
17 ovejas matadero, Islas	15.60
284 capones matadero, Thompson	8.30
110 capones matadero, Thompson	8.30
110 capones matadero, Thompson	8.20
105 ovejas matadero, Thompson	8.—
Bargo, Lascurain y Etchegaray—	
94 capones frigorífico, Las Flores	16.—
145 borregos frigorífico, Pigüé	10.80
53 borregos matadero, Pigüé	9.60
Arzeno Hermanos, Fortunato B.—	
136 capones frigorífico, Widifredo	15.30
57 borregos matadero, Widifredo	10.—
Bellocq e Hita—	
200 capones frigorífico, San Ignacio	15.80
Goñi e hijos, Ignacio—	
72 capones frigorífico, Q. Quemú	17.50
169 ovejas matadero, Argerich	10.—
Bayona Juan—	
108 borregos frigorífico, A. Corto	11.—
Arizzi y Begué—	
114 borregos matadero, Agustoni	14.60
Estrugamou Hermanos—	
10 capones frigorífico, V. Dorna	16.—
104 borregos frigorífico, V. Dorna	10.80
24 ovejas matadero, V. Dorna	15.50
13 capones frigorífico, Drable	15.—
22 capones frigorífico, V. Dorna	15.—
59 borregos frigorífico, Meridiano V	10.80
36 ovejas matadero, Meridiano V	11.30
Méndez Hermanos y Cía.—	
55 capones frigorífico, S. Agustín	19.80
120 capones frigorífico, S. Agustín	18.50
35 capones frigorífico, Los Pinos	19.—
45 capones frigorífico, Los Pinos	17.50
Velaz y Cía., Angel—	
93 capones frigorífico, Balcarce	16.—
80 capones frigorífico, Hussares	14.70
85 capones frigorífico, 30 agosto	12.—
Santamarina e hijos—	
100 capones frigorífico, V. Dorna	16.50
38 ovejas matadero, Meridiano V	16.—
Centas y Fayñanas—	
296 borregos mataderos, Curazú	10.—
Iraizoz, suc. de Martín—	
16 capones matadero, R. Otero	20.—
113 capones frigorífico, R. Otero	18.—
298 capones frigorífico, Balcarce	16.50
Lanusse Pedro y Antonio—	
77 capones frigorífico, Q. Quemú	18.80
38 capones frigorífico, Q. Quemú	17.—
172 borregos matadero, Q. Quemú	10.—
77 capones frigorífico, Las Flores	17.10
41 capones frigorífico, Necochea	17.50
76 ovejas matadero, Necochea	15.70
41 ovejas matadero, Necochea	14.—
62 borregos matadero, Río IV	9.50
15 corderos matadero, Río IV	6.30
12 corderos matadero, Río IV	6.—
20 borregos matadero, Rivadavia	10.50
40 borregos matadero, Rivadavia	8.30
15 capones matadero, Rivadavia	15.20
Sansot Beltrán—	
110 borregos matadero, Asunta	16.—
39 borregos matadero, Asunta	9.30
31 borregos matadero, Asunta	8.—

CASA VACCARO

ESTABLECIDA EN EL AÑO 1883

Para el Cambio General de Moneda y la compra y venta de Acciones y Títulos de renta Nacionales, Provinciales y Extranjeros, es la casa más recomendada de la República.

SEVERO VACCARO

AV. DE MAYO 646 - Buenos Aires

Supervielle y Cía.

BANQUEROS

150, SAN MARTIN, 154

U. T. 6230 y 6231 Av. C. T. 3493 C.

Administración de Propiedades e Hipotecas

Alquilan escritorios de todas dimensiones, comprendiendo en el alquiler luz, calefacción, y distribución de correspondencia, en la Galería General Güemes, Edificio Supervielle y Cía.

ADUANA

RECAUDACION

La aduana de la capital recaudó desde el 1.o de enero hasta la fecha por decreto de importación, almacenaje, eslingaje, sellos y adicionales, pesos 37.886.545.17 curso legal.

Diferencia a favor del corriente año, pesos 6.693.604.84 curso legal.

EXPORTACION DE PRODUCTOS DEL PAIS

Se han exportado en el día de ayer por el puerto de la capital los siguientes productos:

Para San Vicente a órdenes: 29.995 bolsas maíz con 1.928.380 kilos; 4.500.700 kilos de trigo a granel, 708.400 kilos de avena a granel.

Para Génova: 110 rollizos quebracho con 94.000 kilos; 1000 bolsas extracto quebracho con 50.000 kilos.

Para Nueva York: 14.000 bolsas lino con 755.000 kilos; 30.000 bolsas extracto quebracho con 150.000 kilos.

Para Liverpool: 7400 cuartos vacunos congelados con 286.700 kilos; 1500 reses congeladas con 286.790 kilos; 1500 reses carneros congelados con 48.300 kilos; 1900 bolsas y cajones menudencias vacunos congelados con 78.400 kilos; 1000 fardos lana con 540.780 kilos.

Para Montevideo: 500 bolsas papas con 35.0000 kilos; 400 fardos pasto con 16.060 kilos.

MARITIMAS

Marea y viento

Desde las 6 hasta las 9 p. m. de hoy, según el semáforo del Riachuelo:

6 a. m., 20 pies, viento N. N. O.
7 a. m., 19 pies, 8 pulgadas; viento N. N. O.
8 a. m., 19 pies, 4 pulgadas; viento N. N. O.
9 a. m., 19 pies; viento N. N. O.

Vapores esperados

Inglés Desna, de Liverpool en la dársena norte con pasajeros y carga, entró a las 2 a. m.

Id. Treloske, de Cardiff en la dársena sud con carbón.

Id. Herminius, de Liverpool en el dique 2 con carga.

Id. Jason, de Newpwort en el dock sud con carbón, a las 9 y 30 a. m. llegó a la rada.

Belga Eburoon, de Baltimore al Riachuelo con maderas.

Español Begoña N.o 1, de la rada en el dique 2 a cargar.

Inglés Dorynton, de Cardiff, al Riachuelo con carbón.

Mañana: Inglés Hostilius, de Nueva York con carga.

Italiano Europa, de Génova con carga.

Norteamericano Santa Bárbara, de Nueva York con carga.

Francés Amiral Jaurreguiberry, de Montevideo a cargar.

Vapores a salir

Inglés Darro, de La Plata para Liverpool con pasajeros y carga, salió a las 3 p. m.

Id. Highland Loch, de La Plata para Londres con pasajeros y carga.

Francés Garonna, de la dársena norte para Burdeos con pasajeros y carga, salió a las 4 p. m.

Norteamericano Pleiades, del dock sud para Santos, vacío, salió a las 7 a. m.

Inglés Gascony, del dique 3 para Rosario a descargar.

Id. Waneta, de la dársena sud para Comodoro Rivadavia en lastre.

Id. Lamington, del dique 3 para Río de Janeiro con carga.

Mañana: español Balmes, de la dársena norte para Barcelona con pasajeros y carga.

Vapores de los ríos

Llegaron: Ciudad de Buenos Aires, de Montevideo. Golondrina, de Gualeguaychú.

Salen: Humaytá para Asunción y escalas, salió a las 10 a. m.

Helios, para Salto y escalas, salió a las 3 p. m.

Ciudad de Buenos Aires, a las 10 p. m. para Montevideo.

Mañana llegará de Asunción y escalas el vapor Bruselas.

Línea de la costa sud

Asturiano, en ésta, saldrá el 20 para Punta Arenas. Pellegrini, salió ayer de San Antonio para ésta. Atlántico, salió el 5 de ésta para Valparaíso.

"HACIENDAS Y CAMPOS"
Florida 271, escritorio 3

CAMPOS con mucho pasto ofrezco en arrendamiento. Provincia Buenos Aires.
VACAS CRIOLLAS zona de garrapata (Santa Fe), deseo comprar.
OVEJAS LINCOLN ofrezco en venta cinco mil.
CASAS DE RENTA compramos al Norte, desde 30 a 200.000 pesos que redituen 8 o|o.
TOROS DURHAM Y HEREFORD (zona de garrapata), ofrecemos en venta de 20 meses.
CAMPO con cincuenta toneladas de leña por hectárea, ofrecemos en venta.
2.000 CAPONES RAMBOUILLET ofrecemos en venta a $ 8.50.

Argentino, en Punta Arenas.
Quebracho Argentino, en Patagones.
Presidente Quintana, en ésta, saldrá el 20 para Rivadavia.
Mascota, en ésta.
Presidente Mitre, en Río Gallegos.
Roma, en ésta, saldrá el 20 para Madryn.
Camarones, salió el 11 de ésta para Río Gallegos.
Unión, en ésta, saldrá el 20 para Bahía Blanca y Patagones.

Línea del Brasil

Novillo, de ésta, para Pernambuco, llegó el 13 a Bahía.
Dálmata, salió el 13 de B. Blanca para Río Janeiro.
Ternero, en Paranaguá.
Porvenir, salió ayer de Santos para Paranaguá.
Libertad, salió el 10 de ésta para Río de Janeiro.
Brasil, en P. Alegre.
Vaquillona, salió el 14 de Paraná para Río Janeiro
Benjamín, en Paranaguá.
Pomona, en Paranaguá.
Juanita, en Rosario.
Independencia, salió el 12 de ésta para B. Blanca.
Toro, salió ayer de Porto Alegre para ésta.

POSICION DE LOS VAPORES DE PASAJEROS

De la Mala Real Inglesa

Araguaya, salió el 5 de Liverpool para ésta.
Amazon, salió el 9 de ésta para Liverpool.
Demerara, en Liverpool.
Desna, en ésta; saldrá el 22 de La Plata para Liverpool.
Darro, saldrá hoy de La Plata para Liverpool.
Deseado, salió el 10 de La Plata para Liverpool.
Drina, en Liverpool.
Orita, en Liverpool.
Oronsa, de Liverpool para el Pacífico, salió el 21 de abril de Montevideo.
México, de Coronel para Liverpool; salió el 9 de Montevideo.

De Lamport y Holt

Spren, salió el 27 de abril de ésta para Nueva York.
Vasari, en Nueva York.
Vauban, de Nueva York para ésta, salió hoy de Río Janeiro.
Vestris, de La Plata para Nueva York salió hoy de Río de Janeiro.
Verdi, en Nueva York.
Voltaire, salió el 13 de Nueva York para ésta.

De la Nelson Line

Highland Piper, en Londres.
Highland Rover, salió el 25 de abril de La Plata para Londres.
Highland Pride salió el 5 de La Plata para Londres.
Highland Loch, salió hoy de La Plata para Londres.
Highland Laddie, en ésta; saldrá el [illegible] de La Plata para Londres.
Highland Glen, salió el 27 de abril de Londres para ésta.
Highland Corrie, salió el 4 de Londres para ésta.
Highland Scot, en Londres.
... para Londres.

Del Lloyd Real Holandés

Frisia, en Amsterdam, suspendido el servicio hasta nuevo aviso.
Hollandia, en Amsterdam.
Gelria, en Amsterdam.
Zeelandia, en Amsterdam.

De la Sud Atlantique

Sequana salió el 3 de Burdeos para ésta.
Garonne, salió hoy de ésta para Burdeos.
Samara, de ésta para Burdeos salió el 4 de Río Janeiro.
Liger, en Burdeos.
Flandre, en Burdeos.

De los Transportes Maritimes

Pampa, salió el 10 de Marsella para ésta.

De la Trasatlántica Española

León XIII, salió el 12 de Bilbao para ésta.
P. de Satrústegui, de Bilbao, llegará el viernes a ésta.
... abril a las 12 m. de Cádiz.
Reina Victoria Eugenia, de Barcelona para ésta, pasó el 11 a las 10 p. m. por Ecuador.
Infanta Isabel de Borbón, de ésta para Barcelona, pasó el 6 por Cabo Frío.

De la línea Pinillos

Valbanera, en Barcelona.
Catalina, en ésta, saldrá el 27 para Barcelona.
Balmes, en ésta, saldrá mañana para Barcelona.

Del Lloyd Sabaudo

... mayo di Savoia, en ésta; saldrá el 24 para Génova
Príncipe Udine, en Génova.

De la Ligure Brasiliana

Garibaldi, salió el 24 de abril de ésta para Génova.
Cavour, de Génova para ésta, salió el 1.o de Gibraltar.

Del Lloyd Italiano

Indiana, salió el 19 de abril de ésta para Génova.
Luisiana, en viaje de Génova para ésta.

Entradas y salidas de buques de Ultramar habidas en el puerto de la capital, desde las 8 a. m. de ayer hasta las 8 a. m. de hoy.

Entradas: vapor inglés Highland Laddie, id. italiano Tomaso di Savoia, id. inglés Azul, id. noruego ..., id. inglés Desna.
Salidas: vapor inglés Highland Harris, id. holandés Poldijk, id. norteamericano Pleiades.

Movimiento habido en el puerto de la capital en el día de ayer

Descargaron en dársenas y diques, 11 vapores; Riachuelo, 16 vapores.
Cargaron en dársenas y diques, 17 vapores; Riachuelo, 7 vapores.

Giros otorgados

Santa Bárbara, Boca, frente a Bomberos, a descargar, 14 días.
Europa, dique 4, sección 1.a a descargar, 5 días.
Tijuca, dársena norte, sección 1.a 3 días.
Vaca, Barracas, frente a la Boca Rivera a descargar, 3 días.
Piriades, dock sud, a embarcar, 1 día.
Balmes, dársena norte sección 5.a a embarcar, 3 días.
Protegido, Boca, sección removido a cargar, 3 días.
Mar del Plata, Boca, sección removido a cargar, 3 días.
Quo Vadis? Boca, sección removido a cargar, 3 días.
Risco N.o 2, Barracas, frente al F. Sansinena a descargar.

Vapores con correspondencia a salir

Hoy: vapor inglés Darro, llevará correspondencia para Brasil y Europa, franqueo simple hasta las 8 a. m. sin alcance.
Hoy: vapor inglés Highland Loch, llevará correspondencia para Rusia, Suecia, Dinamarca, Holanda, Noruega y Gran Bretaña, franqueo simple hasta las 11 a. m. y con alcance hasta las 7 p. m.
Mañana: vapor español Balmes, llevará correspondencia para Brasil, España, Australia, Nueva Zelandia, Sud Africa, Canarias, Francia, Gran Bretaña; Suiza; Italia y Portugal; franqueo simple hasta las 2 p. m. y con alcance hasta las 7 p. m.
Mañana: vapor holandés Bachus llevará correspondencia para Venezuela, Méjico, Cuba, Japón, Centro y Norte América, franqueo simple hasta las 10 a. m. sin alcance.
Mayo 20: vapor norteamericano Panaman, llevará correspondencia para Venezuela, Méjico, Cuba, Japón Centro y Norte América, franqueo simple hasta las 10 a. m. sin alcance.

Vapores con correspondencia a llegar

Mayo 19: vapor español P. de Satrústegui, distribuirá correspondencia de Europa y Canarias hasta el 28 de abril.

Salida de veleros

Durante los últimos ocho días han sido despachados para ultramar los siguientes veleros:
Ester, para Korsor con 25.925 bolsas maíz con 1.675.900 kilos.
Martha P. Small, para Nueva York con 7801 rollizos quebracho con 2.366.000 kilos.
Ingrid, para Copenhague con 19.333 bolsas lino con 1.196.040 kilos.
Mary W. Bowen, para Nueva York con 8597 rollizos quebracho con 2.850.000 kilos.
Avenir, para Génova con 3817 rollizos quebracho con 391.850 kilos y 1620 bolsas extracto quebracho con 96.500 kilos.
Eleonor F. Bartrán, para Nueva York con 19.982 bolsas lino con 1.282.591 kilos.
Fannie Palmer, para Nueva York con 48.093 bolsas lino con 2.776.025 kilos.
Angerona, para San Vicente a órdenes con 29.995 bolsas maíz con 1.938.350 kilos.
Polarstjerne, para Copenhague con 29.433 bolsas maíz con 1.880.854 kilos.

OBLIGADO Y COMPAÑIA, agentes de patentes de invención y marcas, Bartolomé Mitre 343, Buenos Aires, **hacen saber al público** que tienen en venta el invento patentado en este país bajo el número 11.197 con fecha 14 de mayo de 1914, por 10 años, a favor de **Auguste Reichert**, y titulado: "Máquina para hacer comidas".

OBLIGADO Y COMPAÑIA, agentes de patentes de invención y marcas, Bartolomé Mitre 343, **Buenos Aires, hacen saber al público** que tienen en venta el invento patentado en este país bajo el número 11.290, con fecha 15 de junio de 1914, por 10 años, a favor de **Emilio Menada** y titulado: "Aparato y disposición para el embarque rápido y automático de mercaderías en montón de buques y flotantes en general".

OBLIGADO Y COMPAÑIA, agentes de patentes de invención y marcas, Bartolomé Mitre 343, **Buenos Aires, hacen saber al público** que tienen en venta el invento patentado en este país bajo el número 11.469, con fecha 13 de agosto de 1914, por 10 años, a favor de **la Sociedad Monvoisin Barrat y Robin**, y titulado: "Procedimiento para el tratamiento de las carnes frescas con el objeto de permitir su conservación en estado fresco al aire libre".

OBLIGADO Y COMPAÑIA, agentes de patentes de invención y marcas, Bartolomé Mitre 343, Buenos Aires, hacen saber al público que tienen en venta los inventos siguientes patentados en este país con fecha 10 de junio de 1914 por 10 años, a favor de la **Gesellschaft Für Drahtlose Telegraphie m. b. H. N.o 11.269**, sobre: "Sistema de conexiones para un renovador o relais eléctrico que trabaja con un espacio gaseoso yonizado particularmente para fines de telegrafía y telefonía sin hilos; y N.o 11.270, sobre: "Estación transmisora para telegrafía y telefonía sin hilos".

962 v. m. 16

ESPECTACULOS

TEATROS

COLON. — Próximamente gran compañía lírica italiana.
OPERA. — Debut de la compañía el 23 de mayo.
ODEON. — Tarde: La familia de la Sole o el casado casa quiere. — Noche: La real gana — Que nos entierren juntos.
COLISEO. — La duquesa del bal tabarín.
COMEDIA. — Tarde: La frescura de Lafuente. — Noche: Diana cazadora — La frescura de Lafuente — La crisis del amor.
APOLO. — La eterna mentira — Cosas de América.
NUEVO. — Ay! Ay! Ay! El petiso Marcelino — Disidentes y orejudos — Las empanadas.
ARGENTINO. — La marea — Mamá Culepina — El miércoles 17, estreno La llegada del batallón.
BUENOS AIRES. — ...Y Dios dispone — El rosal de las ruinas.
NACIONAL. — El bautismo del nene — El lobo de mar — Los payadores — El triunfo radical.
AVENIDA. — Amor enmascarado.
MARCONI. — Después de misa — El gaucho judío.
VICTORIA. — Debut el 24 de mayo.
MAYO. — Tarde: La frescura de Lafuente — Noche: Fotografía feminista — La frescura de Lafuente — La hija del mar.
MODERNO. — El jueves 18, debute.
BATTAGLIA. — Felicidad.
VARIEDADES. — Las colombes — Las delicias del hogar.

VARIEDADES Y CIRCOS

CASINO. — Compañía de variedades y atracciones. — Hoy: Variado programa. Debut de la troupe Pellastrini, acróbatas de salón; Las hermanas Libia, trapecistas y equilibristas.
ROYAL. — El joven del 11 — Mundial magazine — Las costumbres de Nerón.
CIRCO ANSELMI. — El perseguido.
PARQUE JAPONES. — (Canning y Paseo de Julio. — Temporada de invierno. — Atracciones sensacionales. Sábados y domingos funciones.
SKATING RINK L'AIGLON. — (Florida 146). — Patinaje sobre ruedas — Tres secciones diarias, mañana tarde y noche.
EXCURSIONES. — Viajes de recreo a las islas del Delta, con el vapor Rivadavia, exclusivamente para excursionistas.
SKATING RINK LAS ROSAS. — (Avenida Alvear y Bustamante). — Patinaje sobre ruedas. Tres secciones diarias: Mañana, tarde y noche.

CINEMATOGRAFOS

SAN MARTIN. — El nacimiento de una nación.
PALACE THEATRE. — (Corrientes 757). — Silvia la florista — El dinero.
SELECT. — (Suipacha 482). — Paternidad — Un corazón joven — Simple error.
EMPIRE PALACE. — (Corrientes y Maipú). — Tarde: Expiación — Los hermanos corsos — Simple error — Noche: Papá es un calavera — Egoísmo de una madre.
CINE OPERA. — (Corrientes 848). — Variado programa.
SPLENDID THEATRE. — (Santa Fe 1845). — Ultima exhibición de Odette, por la Bertini.
LAVALLE. — (Lavalle 921). — El misterio de la noche del 12 de junio.
ELECTRIC PALACE. — (Lavalle 835). — La jorobadita.
PETIT PALACE. — (Libertad 976) — La jorobadita.
SMART PALACE. — (Corrientes 1279-1285). — Ananké — Honor antes que riqueza.
IMPERIAL. — (Cangallo y Esmeralda). — Hoy: Misterio de la noche del 12 de junio — Carlitos.
ESMERALDA. — (Esmeralda 428). — Negro Apiani y Teresita Zazá.
MAJESTIC THEATRE. — (Lavalle 855). — Variado programa con estrenos.
TEATRO CINE BOLIVAR. — (Bolívar 1033). — El gentil hombre ladrón — Los compañeros del silencio — El hombre bueno.
CRYSTAL PALACE. — (Corrientes 1550). — El terrible veneno — Un casamiento a la bayoneta — La novia del aviador.
MIGNON PALACE. — (Juramento 2423). — Variado programa con estrenos.
THE AMERICAN PALACE. — (Córdoba y Callao) — El nuevo romance de Carlitos — Odio y castigo.
BIJOU SALON. — (Pueyrredón 355). — Hoy: Yo te absuelvo — Diamantes y lágrimas.
GENERAL BELGRANO. — (Cabildo 2165). — El dinero.
DON JUAN DE GARAY. — (Garay 2407). — Variado programa y estrenos.
DE LAS FAMILIAS. — (Cabildo y F. Lacroze). — El romance de Carlitos.
ESLAVA. — (Suipacha 461). — Luisito forma una compañía — Lo imposible — Se envenenarán?
MUNDIAL PALACE. — (Belgrano 1280). — Variado programa con estrenos.
GRAN SALON ALMAGRO. — (Rivadavia 3555) — Variado programa con estrenos.
VELEZ SARSFIELD. — (Rivadavia 5545). — Variado programa con estrenos.
CINE NUEVO. — (Cangallo y C. Pellegrini). — Variado programa con estrenos.
GRAN CINE RADIUM (N.o 2 — (Rivadavia 2974 — Variado programa con estrenos.
SELECT BERNARDO DE IRIGOYEN. — (B. de Irigoyen 1436) — Variado programa con estrenos.
TEATRO CINE PARIS. — Hoy: Variado programa con estrenos.

CONVOCATORIAS

AVISO. — BANCO HIPOTECARIO NACIONAL. — Se hace saber al público que en virtud de denuncia de pérdida, hecha por los señores Ernesto A. Bunge y J. Born, notificada en forma a este Banco por el escribano Francisco Ratto, con fecha marzo 18 de 1916, se han declarado suspendidos en sus efectos los títulos de la Cédula Hipotecaria Argentina 6 o|o con fechas de pago en Enero y Julio:

De $ 1.000. — Nos. 381.325, 381.326, 381.327, 381.328, 381.329, 381.330, 381.331, 381.332, 381.333, 381.334, 381.335, y 381.336.

De $ 500. — Nos. 87.428, 87.429, 87.430, 87.431, 87.432, 87.433, 87.434, 87.435, 87.436, 87.437, 87.468, 87.469, 87.470, 87.471, 87.472, 87.473, 87.474, 87.475, 87.476, 87.477, 88.411, 88.418, 88.419, 88.420, 88.421, 88.422, 88.423, 88.424, 88.425, 88.426, 88.427, 88.428, 88.429, 88.430, 88.431, 88.432, 88.445, 88.446, 88.447, 88.448, 88.475, 88.506, 88.507, 88.508, 88.509, 88.510, 88.511, 88.512, 88.513, 88.514, 88.515, 88.516, 88.517, 88.518, 88.519, 88.520, 88.521, 88.522, 88.523, 88.524, 88.525, 88.584, 88.585, 88.503, 88.604, 88.605, 88.606, 88.607, 88.608, 88.609, 88.610, 88.611, 88.612, 88.613, 88.614, 88.615, 88.616, 88.617, 88.618, 88.619, 91.486, 91.487, 91.488, 91.489, 91.490 y 91.491.

Estas cédulas representan un valor nominal de pesos 55.000 y llevan todas el cupón de enero 1916 y siguientes.

Todo lo cual se hace saber a los fines establecidos en los artículos 754 y siguientes del código de comercio.

Buenos Aires, abril 11 de 1916. — A. Díaz, gerente.
615 v. Mayo 27.

BANCO GANADERO ARGENTINO. — SOCIEDAD Anónima. Belgrano 847. — No habiéndose depositado el número de acciones requeridas por el artículo 37 de los Estatutos para verificar las asambleas generales extraordinaria y ordinaria convocada para el día 29 de abril ppdo., se convoca nuevamente para el día 20 de Mayo a las 8 p. m. en el local del Banco, la que se efectuará con cualquiera que sea la cantidad de acciones depositadas.

ORDEN DEL DIA

Asamblea General Extraordinaria.
Reforma de los Estatutos.
Asamblea General Ordinaria.
Primero: Lectura y aprobación de la Memoria y Balance General al 31 de Diciembre de 1915.
Segundo: Lectura y Dictamen del señor Síndico.
Tercero: Elección de tres Directores Titulares y dos Directores Suplentes por dos años, un Síndico y un Síndico Suplente por un año.
Cuarto: Designación de dos señores accionistas para aprobar y firmar el Acta de la Asamblea.
Los señores Accionistas que deseen asistir a la Asamblea deberán de acuerdo al artículo 40 de los Estatutos depositar en la Dirección del Banco hasta tres días antes del fijado para ésta sus acciones.
900 v. 20 Mayo.

"LEDESMA SUGAR ESTATES AND REFINING Company, Ltd.". — Asamblea General Extraordinaria. — Por resolución del síndico de la sociedad anónima "Ledesma Sugar Estates and Refining Company, Ltd." se convoca a los accionistas de la misma a la asamblea general extraordinaria que se celebrará el día 29 de mayo de 1916, a las 4 p. m. en las oficinas de la sociedad, calle Sarmiento número 459, para tratar la siguiente:

ORDEN DEL DIA:

1.o Lectura de un informe del síndico, explicando las causas generadoras de esta asamblea, convocada por él mismo, en virtud de las facultades que le confiere el artículo 340, inciso 2.o del Código de Comercio.

2.o Resolución de la asamblea sobre los siguientes puntos:

a) Si ella considera que el director titular don Gastón Fourvel Rigolleau se halla o no virtualmente incapacitado de actuar como miembro del directorio, mientras subsistan los pleitos iniciados por él mismo contra la Compañía, en su carácter de presidente del Banco Francés del Río de la Plata;

b) En caso afirmativo del punto a), si ella considera que el director suplente don Alfredo Lagache se halla o no igualmente incapacitado de actuar como miembro titular del directorio mientras subsistan los pleitos iniciados contra esta Compañía por el Banco Francés del Río de la Plata, de cuyo Consejo de Administración formaba parte el citado señor Lagache, en la época de iniciación y prosecución de dichos pleitos;

c) En caso afirmativo del punto b), si ella considera que el director suplente don Alfredo Lagache se halla o no excluído del sorteo que deberá practicar el directorio para llamar al suplente encargado de reemplazar al titular don Gastón Fourvel Rigolleau, con arreglo al artículo 25 de los estatutos;

3.o Resolución de la asamblea, en caso afirmativo de los puntos a) y c) del artículo que precede, mandando, en virtud de las facultades conferidas por el inciso IV del artículo 24 de los estatutos, que el presidente de la Compañía o el síndico, en su defecto, convoque a una sesión especial de directorio, con citación de los directores suplentes restantes, con el objeto de proceder al sorteo o incorporación definitiva del suplente que ha de substituir al señor Fourvel Rigolleau, mientras duren las razones de su incompatibilidad, no pudiendo dicho suplente ejercer ese mandato, sino hasta que la próxima asamblea general ordinaria haya substituído al citado señor Fourvel Rigolleau, cuyo propio mandato cesaba originariamente con la celebración de dicha asamblea.

En caso afirmativo del punto a), y negativo del punto c), del citado artículo que precede, se invitará a dicha sesión especial, a los tres directores suplentes, debiendo sortearse, de entre los tres, a los dos suplentes que han de asistir a la expresada sesión especial como titulares "ad hoc".

4.o Resolución de la asamblea invitando al directorio a que una vez integrado en la forma ordenada por la asamblea, proceda a la convocación de la asamblea general ordinaria de accionistas, de acuerdo con los artículos 347, 361 y 362 del Código de Comercio para tratar las cuentas del primer ejercicio de la Compañía, terminado el 31 de marzo de 1915, y nombramiento de directores y síndicos que deban reemplazar a los cesantes, que lo son de acuerdo con el artículo 25 de los estatutos, tres directores titulares, los tres suplentes, y los síndicos titular y suplente, sin perjuicio de los demás asuntos que se incluyan en la correspondiente orden del día.

5.o Nombramiento de dos accionistas encargados de aprobar y firmar el acta de la asamblea, en representación de los demás accionistas.

Buenos Aires, mayo 4 de 1916.—El síndico.

Nota: Se recuerda a los señores accionistas las disposiciones del artículo 19 de los estatutos, relativas a las asambleas. Dice el artículo de la referencia:

"Para que los accionistas puedan tomar parte en la asamblea general, es indispensable que, hasta tres días antes del día fijado, depositen sus acciones en la caja de la sociedad, o en su defecto presenten un certificado de depósito bancario en el que conste que dichas acciones se hallan inmovilizadas a su nombre, hasta después de las asambleas, dentro de los términos fijados en las publicaciones, a fin de obtener el boleto de entrada en el cual constará el número de votos que le corresponda".

304-v-27 mayo.

LICITACIONES

Consejo Nacional de Educación

Llámase a licitación pública para el día 18 de mayo a las 3 de la tarde en el local de este consejo, Rodríguez Peña 935, para la construcción de un edificio escolar en Alpachiri (Pampa), de acuerdo con las bases, pliego de condiciones, presupuestos y planos aprobados al efecto que tendrán los interesados a su disposición en la oficina de dirección general de Arquitectura de esta repartición.

Los interesados deberán hacer sus propuestas en los formularios oficiales impresos con tal objeto, en sobres cerrados, ante la mesa de licitación y en presencia de los interesados que concurran al acto, todo de conformidad a lo dispuesto en las leyes de contabilidad y obras públicas; no admitiéndose propuestas que no llenen las formalidades indicadas.

Nota: Se hace saber que en el mismo día y hora se realizará igual acto en Santa Rosa de Toay, capital del territorio mencionado.

El secretario general.

861 v. mayo 18

OBRAS SANITARIAS DE LA NACION

Se llama a licitación para la provisión de maquinaria con destino a la ciudad de Santa Fe, de acuerdo con el plano y pliego de condiciones que los interesados pueden consultar en la Sección Técnica, calle Charcas 1840, todos los días hábiles de 1 a 5 p. m.

Las propuestas deberán presentarse en la secretaría del directorio de Obras Sanitarias de la Nación y serán abiertas el 9 de junio de 1916, a las 3 p. m., en presencia de los interesados que concurran al acto. — Buenos Aires, mayo 8 de 1916 — José L. Goñi, secretario.

913-v-my 19

AVISOS VARIOS

TALLER DE PINTURAS
DE JUAN J. GUERRA
PRESUPUESTOS GRATIS
CIUDAD O CAMPAÑA
SAN SALVADOR 3869

HERNIAS
QUEBRADURAS
Se curan radicalmente y sin operarlas
En todas las edades y sexos, con el sistema del Dr. Dueñas, único reconocido por las eminencias médicas, premiado con cuatro medallas de oro. Consultas todos los días de 9 a 5, domingos de 9 a 12. Suipacha 354. Buenos Aires. Atiende por correo.

Banco El Hogar Argentino
Av. de Mayo 886
Tiene propiedades en venta con facilidades de pago, en esta capital y pueblos suburbanos

"La Mercantil"
ES LA QUE ADELANTA MAS DINERO SOBRE POLIZAS DE EMPEÑO.
LAVALLE 886 952-perm.

Automóviles y carruajes para paseo
SERVICIOS FUNEBRES
IRIBARNE & Cía.
Casa central: TACUARI 344
TELÉFONOS: U. Telef. 446 y 1912, Libertad — Coop. 652, Central
NO CONFUNDIR

AVISOS FUNEBRES

MISAS Y FUNERALES

† JUAN BAUTISTA OTAMENDI. — (Q. e. p. d.) — Falleció el 17 de marzo de 1914. — Su señora madre y hermanos invitan a sus relaciones a las misas que en sufragio de su alma se rezarán en la iglesia de Nuestra Señora de Monserrat, el miércoles 17 de mayo, de 7 a 10 a. m. Favor que agradecerán.

BANCOS

BANCO DE LONDRES Y RIO DE LA PLATA. — Buenos Aires, Bartolomé Mitre 399. — Barracas al Norte, Montes de Oca 701. — Once, Pueyrredón 301. — Santa Fe 2122. — Bernardo de Irigoyen 1128. — Boca, Almirante Brown 1159.

Abona por año	Papel	Oro
Por depósitos en cuenta corriente	sin int.	sin int.
Id. id. a la vista, con libreta	sin int.	sin int.
Id. id. a plazo fijo de 3 meses	3 o|o	1 o|o
Id. id. a plazo de 6 meses	3 1|2 o|o	1 o|o
Por depósitos en Caja de Ahorros hasta 10.000 $ papel, después de 60 días	3 "	sin int.
Cobra por año:		
Por adelantos en cuenta corriente	8 o|o	8 o|o

Depósitos en Caja de Ahorros se reciben en las siguientes sucursales: Once de Septiembre, calle Santa Fe, calle Bernardo de Irigoyen, Boca y Barracas.
Buenos Aires, abril 1.o de 1916. — James Dey, Barry Scott, gerentes.

BANCO ESPAÑOL DEL RIO DE LA PLATA. — Casa matriz en Buenos Aires, Reconquista número 200.

Capital subscripto	$	100.000.000.— m|n
Capital realizado	"	97.956.650.— "
Fondo de reserva	"	47.773.258.12 "
Prima a cobrar	"	1.226.250.— "

Sucursales:
En el exterior: Barcelona, Bilbao, Coruña, Génova, Hamburgo, Londres, Madrid, Montevideo, con una agencia, París, Río de Janeiro, San Paulo, Santos San Sebastián, Valencia y Vigo.
En el interior: Adolfo Alsina, Bahía Blanca, Balcarce, Bartolomé Mitre, Concordia, Córdoba, Dolores, La Plata, Lincoln, Lomas de Zamora, Mendoza, Mercedes (Buenos Aires), Mar del Plata, Mercedes (San Luis), 9 de Julio, Pergamino, Pehuajó, Posadas, Rivadavia, Rosario con una agencia, Rafaela, Salliqueló, Salta, San Juan, San Nicolás, Santa Fe, Santiago del Estero, San Pedro, Tres Arroyos, Tucumán y Villaguay.

Agencias en la capital:
Número 1, Pueyrredón 185; núm. 2, Almirante Brown 1422; núm. 3, Vieytes 2909; núm. 4, Cabildo 2027; núm. 5, Santa Fe 2201; núm. 6, Corrientes 3299; núm. 7, Entre Ríos 1145; núm. 8, Rivadavia 6992; núm. 10, Bernardo de Irigoyen 1299, núm. 11, Caseros 2965; núm. 12, Charcas 3557; número 15, Bernardo de Irigoyen 364; núm. 16, Reconquista y Paseo de Julio.

Corresponsales directos en todos los países.

Abona por depósitos en moneda legal y oro sellado:		
En cuenta corriente	1	1 1|2
A 30 días	1	1|2 o|o
A 60 días	2	1|2 "
A 90 días	3	1|2 "
A 6 meses	4	
A mayor plazo		convenc.
Depósitos a premio con libreta desde 10 pesos moneda nacional hasta 10.000 $ después de 60 días	4	o|o
Cobra:		
En cuenta corriente	8	o|o
Descuentos generales		convenc.

El Banco se ocupa de toda clase de operaciones bancarias en general. — Buenos Aires, marzo 11 de 1916. — Elías D. Arambarri, gerente general.

BANCO FRANCES DEL RIO DE LA PLATA. — Reconquista 157, Buenos Aires. — Sucursales: Rosario de Santa Fe y Bahía Blanca. Corresponsal en París: Banque Argentine et Française, 16 Boulevard Haussman 16.

Abona por año, oro sellado y curso legal:		
Por depósitos en cuenta corriente	1 o|o	1 o|o
Id. id. a plazo fijo de 30 días	1 1|2 "	1 1|2 "
Id. id. a plazo fijo de 60 días	2 1|2 "	2 1|2 "
Id. id. a plazo fijo de 90 días	3 1|2 "	3 1|2 "
Id. id. a mayor plazo		convencional
Id. id. en Caja de Ahorros, después de 60 días	4 o|o	4 o|o
Cobra:		
Por adelantos en cuenta corriente	9 "	9 "
Descuento de pagarés y letras		convencional

Todas las operaciones bancarias. Emisión de giros y cartas de crédito. Transferencias telegráficas. Títulos, Cobranzas de cupones y valores. Administración de propiedades: Colocaciones hipotecarias por cuenta de terceros.
Servicio especial de giros postales franceses y remesas de fondos a los movilizados. — La Dirección.

PROFESIONALES

MEDICOS

ANALISIS LABOR.-TORIO, Y FARMACIA Abierto Día y Noche
SUIPACHA 477
U. T. 818, Libertad DOCTORES NELSON

SECRETAS-URINARIA-PIEL
Doctor SARACENI
ESPECIALISTA
Cura rápida de enfermedades secretas. Curación de avariosis con aplicación sin dolor de
606-914
De 8 a 11 a. m. y de 2 a 9 p. m. Corrientes 1777

Dr. A. F. CELESIA
Cirugía y enfermedades de señoras. De 1 a 4 p. m. — Bartolomé Mitre 1791.

Doctor PICCININI
Especialista en enfermedades secretas, garganta testículos y piel. — Consultas de 11 a 12 a. m. y de 2 a 5 p. m. Consultas 5 pesos, aplicaciones de 606 20 $. — Corrientes 1.111. 199 v. 13 Junio

Dr. W. E. ESCUDERO
Señoras, niños y partos. Lunes y viernes de 4 a 6 p. m. — Arenales 1191 — U. Tel. [illegible] Juncal.

Dr. A. C. REBUFFO
Enfermos de los ojos
Consultas de 10 a 11 y 2 a 5 p. m.
Bmé MITRE 1638

Dr. MAMERTO ACUÑA
Profesor de la Facultad de Medicina, Jefe del Servicio de Niños del Hospital Fernández. Médico del Hospital de Niños. — De 2 a 4 p. m., Maipú 811. 201 v. Junio 22.

Dr. A. NOCETI
Enfermedades de los ojos y [illegible] teoja. De 1 a 4 p. m.
MAIPU 335.

Dr. MARTIN M. TORINO
Médico cirujano. Enfermedades urinarias y venéreas. Ha trasladado su consultorio a ARENALES 1640. Consultas de 1 a 3. 211 v. Julio 11.

Dr. E. G. FIGUEROA
Afecciones intestinales, estómago e hígado — tratamiento especial de las hemorroides. — Santa Fe 1153. De 4 a 6 de la tarde.

Doctor CASTAÑEDA
Garganta, nariz y oídos. Jefe de clínica de la especialidad en el Hospital Durand. — Esmeralda [illegible] — Consultas de 4 a 6. 335 v. 21 Ene.

Dr. GENARO SISTO
Profesor Sup. de Clínica Infantil de la Facultad de Medicina. — Jefe del servicio de niños del Hospital Alvear. Ex Jefe del servicio de niños del Hospital Italiano. — Horas de consultas: de 1 a 4 p. m. U. T. 2032 (Juncal). — Calle Talcahuano 1242. 48 v. 11 Junio

Dr. DOMINGO M. CREMONA
Pueyrredón 1583. Consultas: 9 a 11 a. m. todos los días. Lunes, miércoles y viernes de 1 a 3 p. m. Enfermedades de señoras y niños.
[illegible] v. Julio 15.

Dr. ESCOBAR BAVIO
Clínica general y cirugía menor. — De 1 a 4. — U. T. 2734 Juncal. Las Heras 1877. [illegible] v. Junio 4.

ABOGADOS

Dr. FRANCISCO BEIRO
TALCAHUANO 287 U. T. 796, Libertad

Dr. VICENTE C. GALLO
Estudio: Avenida de Mayo 1411.
U. T. 665 (Libertad)

Dr. FERNANDO SAGUIER
Estudio: Florida 440.
U. T. 6057 (Avenida)

Dr. LEOPOLDO MELO
Estudio: Bmé. Mitre 711
U. T. 1913 (Avenida) y 1355 (Juncal)

Dr ERNESTO CORVALAN
Estudio: Avenida de Mayo 981
U. T. 3200 (Libertad)

Estudio de los Dres.
CELESIA y SILVA
Tucumán 900. U. T. 1485 (Libertad)

Dr. LUIS J. ROCCA
Anchorena 626.—U. T. 341 (Mitre)

Dr. LEONARDO PEREYRA IRAOLA
Estudio: Florida 850. U. T. (Av.)
Esmeralda 1212. U. T. 1521 (Juncal)

Dr. VICTOR M. MOLINA
Estudio: Avenida de Mayo 605
U. T. 4954 (Avenida)

Dr. DOMINGO E. SALABERRY
Defensa 188

Dr. ANDRES FERREYRA
Estudio: Lavalle 1378
Unión Telefónica 4249 (Libertad)

Dr. RAUL MANRIQUE
Estudio: Sarmiento 2229
U. T. 6197 (Avenida) y 357 (Mitre)

Dr. JOSE M. GIUFFRA
Estudio: Talcahuano 446

Dr. PEDRO A. FOX
Estudio: B. Mitre 754

Dr. CARLOS F. MELO
Atiende personalmente su estudio de abogado
URUGUAY 546 U. T. 3734 (Lib.)

Dr. HIPOLITO LEYS
Estudio: Lavalle 930. U. T. 3688 (Lib.)

Dr. M. ALVAREZ COMAS
Abogado
U. T. 3554, Avenida Sarmiento 411

Dr. MANUEL AVILA
Estudio Av. de Mayo 603
U. T. 339 (Avenida)

DOCTOR JULIO A. ROJAS
Estudio: Uruguay 546, Dpto. 2. — U. T. 185 (Libertad).

DENTISTAS

CLINICA DENTAL NOCTURNA Y DIURNA DEL
Dr. NATHAN BLITZ
Cirujano Dentista
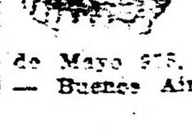
De 8 a 12 a. m. y de 1 a 6 p. m. Nocturno de 7 p. m. a 11 a. m. — Av. de Mayo 975, primer piso — U. T. 1575, Libertad — Buenos Aires.

REMATES

ADOLFO BULLRICH & CIA.

Sucursales y remates-ferias de haciendas periódicos en Bahía Blanca, Azul, Chacomús, 30 de Agosto, Necochea, Coronel Suárez, Utracán, Quequén y De Bary.

5000 VACUNOS DURHAM EN LA LARGA, de Roca — Hacienda de alta mestización Durham y en muy buen estado, sola marca de La Larga, de Roca, incluso 2800 novillos de 1 1|2 a 3 años, vacas con o sin cría y servidas, y 200 yeguarizos al corte, en el establecimiento La Larga distante 20 cuadras de la estación del mismo nombre del F. C. Sur, por orden y cuenta de la sucesión del teniente general Julio A. Roca, de acuerdo con el siguiente detalle:

Vacunos—140 novillos de 2 y 3 años.
2638 novillos de 1 1|2 años.
950 vacas con
960 crías al pie.
332 vacas de vientre servidas.
Yeguarizos—200 yeguarizos al corte.

El domingo 21 de mayo, a las 12 m., en el mismo establecimiento, después de un almuerzo campestre, con las haciendas a la vista y debidamente clasificadas en lotes.

Comisión 4 o|o en haciendas generales y 6 o|o en reproductores y yeguarizos a cargo de los compradores.

Otros informes en nuestra casa, Florida 269 y 273, y San Martín 254, Buenos Aires.—Adolfo Bullrich y Cía. 931 v m20

CARLOS ESPEJO y Cía.

JUDICIAL

REMATAREMOS EL DOMINGO 21 DE MAYO a las 3 y 1|2 p. m. la propidad calle 24 de Noviembre N.o 1644|48 esquina Pasaje Cubierta, de 116.20 metros cuadrados o lo que resulte dentro de muros.

Base retasado $ 4.819.50 m|n. que servirá para la venta. Seña 8 o|o. Comisión 2 o|o, todo de acuerdo con el siguiente Edicto Judicial. Por disposición del juez Dr. Juan B. Estrada, secretaría Castiarena, autos caratulados Margarita Rodríguez de Moyano contra Domingo Iturralde fueron nombrados martilleros Carlos Espejo y Cía. Publíquese por quince días en el Boletín Judicial y LA EPOCA.

Datos en nuestra oficina Avenida de Mayo 1036 o Tribunales 6.o piso. 888-v-mayo 20

ANGEL LOPEZ

JUDICIAL. — CASA CALLE PERGAMINO N.o 1129, entre las de Monte y Junta.

El domingo 21 de mayo, a las 4 de la tarde de acuerdo con el siguiente

EDITO JUDICIAL

Por disposición del señor Juez de 1.a Instancia en lo Civil, doctor Uladislao F. Padilla, secretaría del autorizante, en el juicio Bismutto don Benito contra María Antonia Summa de Datolo (su sucesión) se hace saber por el término de quince días que ha sido designado el martillero señor Angel López para que previa la publicación de este edicto por quince días en los diarios "Boletín Judicial" y LA EPOCA, proceda a la venta en público remate de la finca ubicada en esta capital calle Pergamino N.o 1129 entre las de Monte y Junta, compuesto el terreno de 8 metros 66 cents. de frente al Nord Este por 48 metros 19 cents. de fondo. Se establece como base para la venta la cantidad de cuatro mil seiscientos pesos m|n de c|legal, quedando autorizado el nombrado martillero para exigir del comprador el ocho por ciento a cuenta de precio y el dos por ciento de su comisión. — Buenos Aires, abril 2[illegible] de 1916.—Juan Carlos Fox, secretario. — Más datos en mi oficina Av. de Mayo 676.—Angel López.

870 v. mayo 20

José Conti y Cía.

JUDICIAL. — PROPIEDAD EN GENERAL Urquiza, próxima a Monroe.

EDITO JUDICIAL

Por disposición del señor Juez de Primera Instancia en lo Civil doctor Jerónimo Balarino, interinamente a cargo del doctor Roberto Bunge, secretario doctor Osvaldo Rocha, en el Juicio Cevasco (hijo) Bartolomé contra Mori Félix, procederán a vender los martilleros José Conti y Cía., el bien hipotecado calle Miller y Olazábal con la base de $ 5000, publicando edictos por 15 días en el Boletín Judicial y LA EPOCA exigiendo del comprador en efectivo en calidad de seña el 8 o|o y el 2 o|o de comisión.—Olmedo Rocha.

NOTA.—El remate se efectuará el **domingo 21 de mayo,** a las 3.30 venderemos la finca calle Miller y Olozábal 4497 que consta, de lo que se refieren las escrituras a fs. 2 de los otes 14 y 15, manzana C., de 9m45 de frente SO por 16m86 de fondo y frente al SE y 16m82 al NO. Edificio: 2 piezas, vestíbulo chico, cocina, w. c., cielos rasos, preparada para altos, patio de mosaicos, pisos de pinotea. Datos: Bolívar 189. — José Conti y Cía.

871-v.mayo 20

Rodolfo Guillón y Cía.

LIQUIDACIONES DE HACIENDAS Y REMATES-FERIAS. SUCURSALES EN PEHUAJO, TRENQUE LAUQUEN, CARLOS CASARES, Y R. ZALAZAR. EXPOSICIONES EN 9 DE JULIO. CASA CENTRAL, SUIPACHA 137.

4.000 NOVILLOS Y VACAS EN R. ZALAZAR. — Esta venta comprende la liquidación de las haciendas del establecimiento La Chelita, que realizaremos por cuenta y orden del señor Fortunato Ansoategui, en el local Atahualpa, sobre las estaciones Salazar, C. G. B. A.; Mouras, F. C. Rosario a Puerto Belgrano, y a 4 leguas de Duhau, F. C. O.

El domingo 21 de mayo, a las 2 m., con las haciendas a la vista, debidamente clasificadas y que realizaremos en nuestro local de ventas para mayor comodidad de los concurrentes, quienes tendrán a su disposición un tren especial con coche-restaurant que por la línea Rosario a Puerto Belgrano combinará con el F. C. O. en la estación Passo, y llegará hasta el mismo local de venta. Las haciendas que presentamos a la venta son de alta mestización y en especial estado, de acuerdo al detalle siguiente:

300 novillos de 2 1|2 a 3 años, buena clase, carne gorda y gordos.
500 novillos de 2 años, gran clase, gordos, dos marcas.
350 novillos de 2 años, alta mestización, carne gorda y gordos.
177 novillos de 2 años, mestizos, de buen tipo dos marcas.
400 novillos de 1 1|2 años, buena clase y estado.
300 novillos de 1 1|2 años, gran clase y estado.
300 novillos de 1 1|2 años, gran clase y estado.
150 novillos de 1 1|2 años, buena clase y estado.
248 terneros de 8 a 9 meses, buena clase, gran desarrollo.
439 vacas mestizas, buen tipo, servidas, dos marcas.
200 vacas secas buena clase y gordura, dos marcas.
100 vacas con 100 terneros grandes y gordos, muy buena clase.
200 vacas con cría, buena clase y estado.
130 vacas muy buena clase y estado, servidas.
11 toros Hereford P. P. C.

Los compradores podrán disponer por módico precio de buenos potreros alfalfados, hasta organizar sus arreos o efectuar los embarques, debiendo recibir las haciendas una vez terminado el remate, siendo de su cuenta y riesgo el cuidado de las mismas.

Trenes, Once-Passo-Mouras: Para comodidad de los concurrentes de la capital y de los que deseen efectuar el viaje por el F. C. O., hemos establecido las comodidades siguientes: Salida de Once el sábado 20, a las 9 p. m., por tren nocturno general que pasa por Mercedes a las 11.06 p. m., por Chivilcoy 12.20 a. m., Bragado 1.34 a. m., 9 de julio 2.52 a. m., Casares 4.11 a. m., Pehuajó 5.33 a. m. y llega a Passo a las 6.43 a. m., donde los pasajeros deberán trasladarse haciendo uso de los carruajes de nuestra casa, para tomar el tren especial que esperará la concurrencia en el puente del F. C. Rosario a Puerto Belgrano, que dista corta distancia de la estación Passo y cuyo tren especial hará el recorrido hasta nuestro propio local de venta, regresando a la noche para que los pasajeros puedan efectuar igual trasbordo y tomar el nocturno que pasa por estación Passo a las 9.48 p. m. y llega al Once el lunes a las 7.05 a. m.

Tren especial a Mouras. Domingo 21. Ida: Puente F. C. Rosario a P. Belgrano, sale a las 7 a. m., Cap. Castro 7.10 a. m., La Cotorra 7.25 a. m., La Carreta 7.45 a. m., llegando a Mouras a las 8.15 a. m. Vuelta: Mouras, sale 8 p. m., La Carreta 8.20 p. m., La Cotorra 8.40 p. m., Cap. Castro 9 p. m., Puente 9.10 p. m.

Buenos Aires-Salazar: Los concurrentes de la capital que efectúen el viaje por la C. General Buenos Aires, deberán tomar el tren que sale de estación Buenos Aires el sábado 20, a las 8 p. m., llegando a Salazar el domingo 21, a las 7.47 a. m., donde quedarán los coches dormitorios, para regresar por el nocturno que sale de Salazar el mismo día a las 8.38 p. m. y llegar a estación Buenos Aires el lunes 22 a las 8.05 a. m.

Rosario-Mouras: Los concurrentes de Rosario tienen que tomar el tren que sale de Rosario (F. C. Rosario a P. Belgrano) el sábado 20, a las 8 a. m., llegando a Mouras el domingo 21, a la 1.55 a. m.

Comisión 4 o|o a cargo de los compradores. más datos a nuestras sucursales o en Buenos Aires, Suipacha 137. — Rodolfo Guillón y Cía. 954-v. 20 m.

DANIEL R. LANDIVAR

(Bartolomé Mitre 311)

JUDICIAL. — EL DOMINGO 21 DEL COrriente, a las 3.30 p. m., se rematarán estos dos barcos en los astilleros de don Juan Pedretti situado en la Vuelta de Rocha, Rivera Sud, donde estará puesta mi bandera.

Pailebot "Istria Irredenta", casco de madera, tiene 27.70 de eslora, 7.60 de manga, 2.70 de puntal. Número de matrícula, 4330 y con un tonelaje de arqueo de 111.52.

Tasación, $ 6.000 m|n. Base de venta, 2|3 partes, o sean 4.000 $ m|n.

Chata "Cantera San Juan", casco de madera, tiene 17.80 de eslora, 6.35 de manga 1.75 de puntal. Número de matrícula 5695 y con un tonelaje de 45.98.

Tasación, $ 1.200 m|n. Base de venta, las 2|3 partes, o sean pesos 800 m|n.

Esta venta ha sido ordenada por el señor juez federal de la capital, doctor Tomás Arias, secretaría del señor Eduardo D. Estévez en el juicio seguido por don Juan Pedretti contra don Andrés A. Massalín, Domingo y Emilio Massalín por cobro ejecutivo de pesos.

El martillero está autorizado para exigir del comprador el 10 o|o de seña y a cuenta de precio y el 4 o|o de comisión en dinero efectivo a cargo del comprador.

Por más datos en los Tribunales, secretaría del autorizante. — Buenos Aires, mayo 8 de 1916.—Eduardo D. Esteves. 924-v.20 my

Banco Hipotecario Nacional

CAPITAL

POR EJECUCION JUDICIAL. — CASAS calle Gual números 2353|55|57|59, entre las de Chilabert y avenida Cruz, H.o N.o 16147. Serie C. H. A. 6 o|o. El Banco Hipotecario Nacional rematará en su local el **VIERNES 19 DE MAYO DE 1916, A LA 1.30 P. M.,** dos casas ubicadas en la calle Gual, números 2353|55|57|59. Edificio por los números 2353|55, consta de: salón para negocio, dos habitaciones, cocina y w. c., por los números 2357|59, salón para negocio, dos habitaciones, una pieza chica, un galpón de zinc que comprende la cocina y comedor, w. c. Terreno mide 10 metros de frente al N. E., por 50 metros de fondo o lo más o menos que resulte.

BASE DE VENTA: $ 6.700

El comprador continuará haciendo el servicio de la hipoteca originaria de $ 6.000, que reconoce la propiedad, reducida hoy a pesos 5.770 con 126 milésimos y abonará en dinero el exceso sobre esta suma hasta el precio de compra. Los títulos pueden ser examinados en la oficina del Banco antes del remate. Verificado éste, no habrá lugar a reclamo. Seña 5 o|o, comisión 1 o|o en dinero efectivo. Este remate se efectúa con sujeción a lo dispuesto en las leyes vigentes números 8172 y 9155. Por informes, ocurrir al Banco Hipotecario Nacional.

Aviso iniciado en LA EPOCA, el 3 de mayo de 1916.

860—v. mayo 19.

SUCURSAL SALTA

FINCA DENOMINADA "SANTA ANA", antes La Candelaria, ubicada en el departamento Chicoana, partido de Maroma, con una superficie de 2.294 hectáreas, 5.664 metros cuadrados.

Préstamo N.o H.o 150|21262 segunda ley número 9155 primera serie de $ 95.000.

El Banco Hipotecario Nacional rematará en el local de su sucursal en la ciudad de Salta, establecida en la calle Alsina número 16|18, el día **MARTES VEINTITRES DE MAYO DE MIL NOVECIENTOS DIEZ Y SEIS, A LAS DOS DE LA TARDE,** una finca denominada "Santa Ana" antes "La Candelaria", ubicada en el departamento de Chicoana, partido de Maroma, con una superficie general de 2.294 hectáreas, 5.664 metros cuadrados, según plano aprobado por el Departamento Topográfico y judicialmente o lo más o menos que resultare dentro de los siguientes linderos: al N. con el arroyo de Viniacos, al S. con el río Osma, al E. con el río Arias y al O. con el camino nacional a Cafayate.

La propiedad de referencia contiene una casa principal y doce casitas para personal y arrenderos de la misma; casi toda ella está cerrada por alambrados y dividida convenientemente en potreros para alfalfares y otros cultivos; teniendo próximamente 280 hectáreas alfalfadas y como 400 hectáreas dedicadas a diversas clases de cultivos. Posee agua propia en bastante cantidad. La estación Osma del F. C. C. N. prolongación a Talapampa, se encuentra dentro de esta finca. Tiene, además, importante caleras y bosque. Los interesados pueden visitar la propiedad y hacer una inspección de ella.

BASE DE VENTA, $ 115.000

El comprador continuará haciendo el servicio de la hipoteca originaria de $ 95.000 que reconoce la propiedad, reducida hoy a $ 91.927 con 505 milésimos y abonará en dinero el exceso sobre esta suma hasta el precio de compra. Los títulos pueden ser examinados en la oficina del Banco antes del remate. Verificado éste, no habrá lugar a reclamo. Seña 5 o|o y comisión 1 o|o que serán exigidas en efectivo en el acto del remate, el que se efectúa con sujeción a lo dispuesto en las leyes vigentes números 8172 y 9155. Por informes ocurrir al Banco Hipotecario Nacional 25 de Mayo número 245, (capital federal) o a su sucursal en Salta.

Aviso iniciado en LA EPOCA el 6 de mayo de 1916. 896-v. 23 m

CAPITAL

Casa calle Dorrego número 315, entre las de Martínez Rosa y Muñecas. Número hipotecario 17.112, serie C. H. A., 6 o|o.

El Banco Hipotecario Nacional rematará en su local el **LUNES 29 DE MAYO DE 1916, A LAS 12.45 P. M.,** una casa ubicada en la calle Dorrego número 315. **Edificio en el estado en que se encuentra,** consta de: sala, dos habitaciones, cocina, w. c., y en altos una pieza de servicio. Terreno mide: 8.66 metros de frente al N.O. por 17.40 metros de fondo en el costado S.O. y 15.60 metros en el del N.E.

BASE DE VENTA: $ 7.000

El comprador continuará haciendo el servicio de la hipoteca originaria de $ 4.000 que reconoce la propiedad reducida hoy a $ 3.846 con 751 milésimos y abonará en dinero el exceso sobre esta suma hasta el precio de compra. Los títulos pueden ser examinados en la oficina del Banco antes del remate. Verificado éste no habrá lugar a reclamo. Seña 5 o|o. Comisión 1 o|o en dinero efectivo. Este remate se efectúa con sujeción a lo dispuesto en las leyes vigentes números 8172 y 9155. Por informes, ocurrir al Banco Hipotecario Nacional.

Aviso iniciado en LA EPOCA el 11 de mayo de 1916. 934v29Mayo

CAPITAL

Finca calle Dorrego número 307 esquina a la de Martínez Rosa. Número hipotecario 17.111, serie C. H. A., 6 o|o.

El Banco Hipotecario Nacional rematará en su local, el **LUNES 29 DE MAYO DE 1916, A LA 1 P. M.,** una finca con las construcciones que contiene y **en el éstado en que se encuentra,** ubicada en la calle Dorrego número 307, esquina a la de Martínez Rosa. Terreno mide: 21.50 metros de frente al S.O., 16.86 metros de frente a la calle Dorrego y 17.40 metros en su contrafrente al N.E. o lo más o menos que resulte, descontando 9 metros de la ochava.

BASE DE VENTA: $ 10.000

El comprador continuará haciendo el servicio de la hipoteca originaria de $ 4.500 que reconoce la propiedad reducida hoy a $ 4.327 con 595 milésimos y abonará en dinero el exceso sobre esta suma hasta el precio de compra. Los títulos pueden ser examinados en la oficina del Banco antes del remate. Verificado éste no habrá lugar a reclamo. Seña 5 o|o. Comisión 1 o|o en dinero efectivo. Este remate se efectúa con sujeción a lo dispuesto en las leyes vigentes números 8172 y 9155. Por informes, ocurrir al Banco Hipotecario Nacional.

Aviso iniciado en LA EPOCA, el 11 de mayo de 1916. 935v29Mayo

SUCURSAL MENDOZA

Propiedad rural en el departamento de San Rafael, distrito Rama Caída, con superficie de 30 hectáreas, 3.499 metros cuadrados. Préstamo N.o H.o 306|11.259, serie C. H. A., 6 o|o, de pesos 20.000.

El Banco Hipotecario Nacional rematará en el local de su sucursal en la ciudad de Mendoza establecida en la calle Rivadavia número 165, el día **LUNES VEINTE Y NUEVE DE MAYO DE MIL NOVECIENTOS DIEZ Y SEIS, A LAS DOS DE LA TARDE,** una propiedad ubicada en el departamento de San Rafael, distrito Rama Caída, con superficie de 30 hectáreas, 3.499 metros cuadrados, conteniendo: 22 hectáreas 0405 metros de viña francesa frutal; 6 hectáreas de potreros alfalfados y dos hectáreas 3.094 metros con huerta de árboles frutales y otros cultivos. Contiene, además, una casa compuesta de 4 piezas principales y demás dependencias y una casa para contratistas. La propiedad tiene derecho definitivo de agua para toda su superficie y riega por el canal Gutiérrez derivado del río Diamante.

Sus límites son: al norte, con Juan B. Cornú y Bustelo hermanos; al sur, calle pública, frente a Melitón Arroyo; al este, con Rodolfo Labbé; y al oeste, con calle pública, frente a Pablo Achard.

BASE DE VENTA: $ 27.000

El comprador continuará haciendo el servicio de la hipoteca originaria de $ 20.000 que reconoce la propiedad, reducida hoy a $ 18.984 con 089 milésimos y abonará en dinero el exceso sobre esta suma hasta el precio de compra. Los títulos pueden ser examinados en la oficina del Banco antes del remate. Verificado éste, no habrá lugar a reclamo. Seña 5 o|o y comisión 1 o|o que serán exigidas en efectivo en el acto del remate, el que se efectúa con sujeción a lo dispuesto en las leyes vigentes números 8172 y 9155. Por informes, ocurrir al Banco Hipotecario Nacional (25 de Mayo número 245 capital federal) o a su sucursal en Mendoza.

Aviso iniciado en LA EPOCA, el 11 de mayo de 1916. 933v29Mayo

TERRITORIO NACIONAL DE LA PAMPA CENTRAL

CAMPO. — 5.000 HECTAREAS EN LA SECción IX, fracción B, mitad norte del lote 4. N.o H.o 9481. Serie C. H. A., 6 o|o.

El Banco Hipotecario Nacional rematará en su local calle 25 de Mayo N.o 245 (capital federal), el **MIERCOLES 31 DE MAYO DE 1916, A LAS 2 P. M.,** un campo ubicado en el territorio nacional de la Pampa Central, **Sección IX, fracción B., mitad norte del lote 4, formado por los lotes 1 y 2 de un plano especial; compuesto de 10.000 metros en los costados** N. y S. y 5000 metros en los costados E. y O., o sea una superficie de dos leguas kilométricas, igual a 5.000 hectáreas. Linda por el norte con el lote 24, sección VIII, fracción C.; por el E. con parte del lote 5; por el S. con el resto del lote 4 y N.o 7, como dice el título; y por el O. con el lote 3, todos de la fracción IX, letra B.

BASE DE VENTA, LA HIPOTECA ORIGINARIA DE $ 90.000

El comprador continuará haciendo el servicio de la hipoteca originaria que reconoce la propiedad, reducida hoy a $ 84.841, con 255 milésimos y abonará en dinero el exceso sobre esta suma hasta el precio de compra. Los títulos pueden ser examinados en la oficina del Banco antes del remate. Verificado éste, no habrá lugar a reclamo. Seña, 5 o|o y comisión 1 o|o, que serán exigidas en dinero efectivo en el acto del remate, el que se efectúa con sujeción a lo dispuesto en las leyes vigentes números 8172 y 9155. Por informes ocurrir al Banco Hipotecario Nacional o agencia en Santa Rosa de Toay.

Aviso iniciado en LA EPOCA, el 13 de mayo de 1916. 950v31Mayo.

Peralta Martínez y Serna

JUDICIAL. — CASA SOBRE NUEVA POMpeya. — Calle Mon, entre la Avenida Cruz (prolongación de Chiclana) y la calle Itaquí. —Juez Dr. Repetto, secretaría del Dr. Quirno Costa. Juicio José Conti con Benito Landoni.

Base, $ 1.366.65, o sea las dos terceras partes de la tasación.

El domingo, 4 de Junio, a las 4, en la misma propiedad. — Terreno: Es el lote 4 de su manzana. Mide 8 m. 66 de frente al S. O., por 17 m. 32 de fondo. Edificio: consta de 2 habitaciones, cocina, w. c., etc. 8 o|o como seña y a cuenta de precio y 2 o|o de comisión.— Peralta Martínez y Serna. 961 v. jun. 3

Pereyra, Wallace y Cía.

EN JEPPENER, F. C. S.—EL JUEVES 18 DE mayo, a la 1 de la tarde. Detalle:

230 vacas gordas y especiales, en lotes; 50 novillos de 2 1|2 y 3 años, encarnados, buena clase; 20 vacunos al corte, buen estado y clase; 1 toro colorado, buen uso.

Los interesados de esta capital en concurrir al remate deberán tomar el tren que sale de Constitución el día 18 a las 6.42 de la mañana, pudiendo regresar a la tarde.

Por informes, pedidos de local, dirigirse en Jeppener a Juan J. Antúnez o a nuestro escritorio, Perú 375. U. T. 704, Avd.—Pereyra Wallace y Cía. 964 v. mayo 17

EDICTOS JUDICIALES

Por disposición del señor juez de 1.a instancia en lo civil de la Capital de la República, doctor don Arturo Seeber, se cita y emplaza por el término de treinta días a contar desde la primera publicación del presente a todos los que se consideren con derecho a los bienes dejados por fallecimiento de doña BERNARDA LUZARRETA DE IRULEGUI, ya sean como herederos o acreedores, para que dentro de dicho término comparezcan por ante su Juzgado y Secretaría del que suscribe, a deducir sus acciones en forma, bajo apercibimiento de lo que hubiere lugar por derecho.

Buenos Aires, abril 10 de 1916. — Rafael Caputo, secretario. 613 v. 16 Mayo.

Por disposición del señor juez de 1.a instancia en lo civil de la capital de la República, doctor don Arturo Seeber, se cita y emplaza por el término de treinta días a contar desde la primera publicación del presente a todos los que se consideren con derecho a los bienes dejados por fallecimiento de don JOSE MARIA SALINAS, ya sean como herederos o acreedores, para que dentro de dicho término, comparezcan por ante su Juzgado y Secretaría del que suscribe, a deducir sus acciones en forma, bajo apercibimiento de lo que hubiere lugar por derecho.

Buenos Aires, abril 12 de 1916. — Rafael Caputo, secretario. 529 v. Mayo 19.

Por disposición del señor juez de 1.a instancia en lo civil de la Capital de la República, doctor don Arturo Seeber, se cita y emplaza por el término de treinta días a contar desde la primera publicación del presente a todos los que se consideren con derecho a los bienes dejados por fallecimiento de don ALEJANDRO CLERICI, ya sean como herederos o acreedores, para que dentro de dicho término, comparezcan por ante su Juzgado y Secretaría del que suscribe, a deducir sus acciones en forma, bajo apercibimiento de lo que hubiere lugar por derecho.

Buenos Aires, abril 15 de 1916. — Juan M. Cabrera, secretario. 650 v. Mayo 22.

Por disposición del señor juez de 1.a instancia en lo civil de la Capital de la República doctor don Arturo Seeber, se cita y emplaza por el término de treinta días a contar desde la primera publicación del presente a todos los que se consideren con derecho a los bienes dejados por fallecimiento de don ALFREDO KOGAN, ya sean como herederos o acreedores, para que dentro de dicho término, comparezcan por ante su Juzgado y Secretaría del que suscribe, a deducir sus acciones en forma, bajo apercibimiento de lo que hubiere lugar por derecho.

Buenos Aires, abril 12 de 1916. — Francisco Castellanos(hijo), secretario. 661 v. Mayo 23.

Por disposición del señor juez de 1.a instancia en lo civil de la Capital Federal, doctor don César A. Campos, se cita, llama y emplaza por el término de treinta días a contar desde la primera publicación del presente, a todos los que se consideren con derecho a los bienes dejados por fallecimiento de doña MERCEDES DISALVO ó DI SALVO DE SABELLI, ya sean como herederos o acreedorees, para que dentro de dicho término, comparezcan por ante su Juzgado y Secretaría del que suscribe, a deducir sus acciones en forma, bajo apercibimiento de lo que hubiere lugar por derecho.

Buenos Aires, 1.o de abril de 1916. — Gabriel Fernández. 606 v. Mayo 24.

El señor juez de 1.a instancia en lo civil de la Capital de la República, doctor don Roberto Repetto, ha dispuesto se cite, llame y emplace por el término de treinta días, contados desde la primera publicación del presente, a todos los que se consideren con derecho a los bienes dejados por doña PEREGRINA BARROS FARIÑA y JUAN GIMENEZ FERNANDEZ, ya sean como herederos o acreedores, para que dentro de dicho término comparezcan a deducir sus acciones, en forma, por ante su Juzgado y Secretaría del que suscribe, bajo apercibimiento de lo que hubiere lugar por derecho.

Buenos Aires, abril 5 de 1916. — Carlos G. Marín, secretario. 775 v. 24 mayo

El señor juez de 1.a instancia en lo civil de la Capital de la República, doctor don Roberto Repetto ha dispuesto se cite, llame y emplace por el término de treinta días, contados desde la primera publicación del presente, a todos los que se consideren con derecho a los bienes dejados por don AGUSTIN JULIO MICHEL o JULIO AGUSTIN MICHEL o JULIO MICHEL ya sean como herederos o acreedores, para que dentro de dicho término comparezcan a deducir sus acciones en forma, por ante su Juzgado y Secretaría del que suscribe, bajo apercibimiento de lo que hubiere lugar por derecho.

Buenos Aires, abril 14 de 1916. — José A. Quirno Costa, secretario. 801 v. Mayo 29.

Por disposición del señor juez de 1.a instancia en lo civil de la Capital de la República doctor don Uladislao F. Padilla, se cita y emplaza por el término de treinta días, a contar desde la primera publicación del presente, a todos los que se consideren con derecho a los bienes dejados por fallecimiento de doña CATALINA RICCIO DE VERILLO, ya sean como herederos o acreedores, para que dentro de dicho término, comparezcan por ante su Juzgado y Secretaría del que suscribe, a deducir sus acciones en forma, bajo apercibimiento de lo que hubiere lugar por derecho.

Buenos Aires, abril de 1916. — Juan Carlos Fox, secretario. 832 v. 1 Junio.

Por disposición del señor juez de 1.a instancia en lo civil de la Capital Federal, doctor don César A. Campos, se cita, llama y emplaza por el término de treinta días a contar desde la primera publicación del presente, a todos los que se consideren con derecho a los bienes dejados por fallecimiento de don VICENTE FOSSATI, ya sean como herederos o acreedores, para que dentro de dicho término, comparezcan por ante su Juzgado y Secretaría del que suscribe, a deducir sus acciones en forma, bajo apercibimiento de lo que hubiere lugar por derecho.

Buenos Aires, 25 de Marzo de 1916. — Gabriel Fernández 835 v. 2 Junio.

Por disposición del señor juez de 1.a instancia en lo civil de la Capital Federal, doctor Fernando Klappenbach, se cita, llama y emplaza por el término de treinta días a contar desde la primera publicación del presente, a todos los que se consideren con derecho a los bienes dejados por fallecimiento de doña MARIA PRESENTACION GONZALEZ ABERASTAIN DE PICO DEL CERRO o MARIA GONZALEZ ABERASTAIN DE PICO DEL CERRO, ya sean como herederos o acreedores para que, dentro de dicho término, comparezcan por ante su juzgado y secretaría que suscribe, a deducir sus acciones en forma, bajo apercibimiento de lo que hubiere lugar por derecho.

Buenos Aires, abril 25 de 1916. — Carlos P. Goyena. 883 v. Junio 8.

El señor juez de 1.a instancia en lo civil de la Capital de la República, doctor don Roberto Repetto, ha dispuesto se cite, llame y emplace por el término de treinta días, contados desde la primera publicación del presente, a todos los que se consideren con derecho a los bienes dejados por doña JUANA SCHMITZ DE DEL CORRAL, ya sean como herederos o acreedores, para que dentro de dicho término comparezcan a deducir sus acciones en forma por ante su juzgado y secretaría del que suscribe, bajo apercibimiento de lo que hubiere lugar por derecho.

Buenos Aires, mayo 3 de 1916. — Eduardo Rojas, secretario 910 v. 12 Junio.

El señor juez de 1.a instancia en lo civil de la Capital de la República, doctor don Roberto Repetto, ha dispuesto se cite, llame y emplace por el término de treinta días, contados desde la primera publicación del presente, a todos los que se consideren con derecho a los bienes dejados por don SANTIAGO ARMANDO JEANNE, y doña MARIA VIRGINIA FRANCISCA FREMIN DE JEANNE, ya sean como herederos o acreedores, para que dentro de dicho término comparezcan a deducir sus acciones en forma, por ante su juzgado y secretaría del que suscribe, bajo apercibimiento de lo que hubiere lugar por derecho.

Buenos Aires, 26 de abril de 1916.—Nicolás González Iramain, secretario. 932 v. Junio 15.

El señor juez de 1.a instancia en lo civil de la Capital de la República, doctor don Roberto Repetto, ha dispuesto se cite, llame y emplace por el término de treinta días, contados desde la primera publicación del presente, a todos los que se consideren con derecho a los bienes dejados por doña SAFFO o PAULINA LASTENIA SAFFO STRUZZI DE GALLARDO, ya sean como herederos o acreedores, para que dentro de dicho término comparezcan a deducir sus acciones en forma, por ante su juzgado y secretaría del que suscribe, bajo apercibimiento de lo que hubiere lugar por derecho.

Buenos Aires, mayo 3 de 1916. — Eduardo Rojas, secretario. 938 v. Junio 16.

Por disposición del señor juez de comercio de la Capital, doctor Félix Martín y Herrera, se cita, llama y emplaza a don MAURICIO YAJSON, para que dentro del término de cinco días a contar desde la primera publicación del presente, comparezca por sí o por medio de apoderado, a tomar la intervención que le corresponde en el juicio que le sigue el Banco Francés del Río de la Plata, por cobro de pesos, bajo apercibimiento de dar intervención al señor Defensor de Ausentes para que lo represente, si no comparece.

Buenos Aires, abril 10 de 1916. — Juan José Britos (hijo), secretario. 940 v. Mayo 17.

El señor juez de 1.a instancia en lo civil de la Capital de la República, doctor don Roberto Repetto, ha dispuesto se cite, llame y emplace por el término de treinta días, contados desde la primera publicación del presente, a todos los que se consideren con derecho a los bienes dejados por don JUAN BAUTISTA o JUAN GIAMBRONI, MARIA ASUNCION ANA o ANA BARATTA DE GIAMBRONI, JUAN PEDRO o JUAN GIAMBRONI y LUISA VICENTE CELESTE o LUISA GIAMBRONI DE LOBRANDO, ya sean como herederos o acreedores, para que dentro de dicho término comparezcan a deducir sus acciones en forma, por ante su juzgado y secretaría del que suscribe, bajo apercibimiento de lo que hubiere lugar por derecho.

Buenos Aires, mayo 3 de 1916. — Eduardo Rojas, secretario. 946 v. 17 Junio.

Por disposición del señor juez de 1.a instancia en lo civil de la Capital Federal, doctor Fernando Klappenbach, se cita, llama y emplaza por el término de treinta días a contar desde la primera publicación del presente, a todos los que se consideren con derecho a los bienes dejados por fallecimiento de don JUAN EMILIO VULPONI, ya sean como herederos o acreedores, para que, dentro de dicho término, comparezcan por ante su juzgado y secretaría del que suscribe, a deducir sus acciones en forma, bajo apercibimiento de lo que hubiere lugar por derecho.

Buenos Aires, 11 de mayo de 1916. — C. F. Ayarragaray, secretario. 947 v. Junio 17.

Por disposición del señor juez de comercio doctor Eduardo M. Naón, secretaría del autorizante, se hace saber en los autos de convocatoria de ANON ANTONIO y Cía., que se encuentra en secretaría por el término de ocho días el estado de distribución presentado por el síndico, a disposición de los acreedores.

Buenos Aires, mayo 10 de 1916. — Federico Villafañe, secretario. 949 v. 22 Mayo.

El señor juez de 1.a instancia en lo civil de la Capital de la República, doctor don Roberto Repetto, ha dispuesto se cite, llame y emplace por el término de treinta días, contados desde la primera publicación del presente, a todos los que se consideren con derecho a los bienes dejados por don PEDRO VIDART ya sean como herederos o acreedores, para que dentro de dicho término comparezcan a deducir sus acciones en forma, por ante su juzgado y secretaría del que suscribe, bajo apercibimiento de lo que hubiere lugar por derecho.

Buenos Aires, mayo 8 de 1916. — José A. Quirno Costa, secretario. 959 v. Junio 20.

Por disposición del señor juez de primera instancia en lo civil de la Capital Federal, doctor Gerónimo Balarino, se cita, llama y emplaza por el término de quince días, contados desde la primera publicación del presente, al propietario o propietarios del terreno ubicado en la calle Lobos esquina Ferro Carril (hoy Estéban Bonorino), frente al sud por Lobos y oeste por Bonorino, para que dentro de dicho término, comparezcan ante su juzgado y secretaría del que suscribe, a tomar la intervención que le corresponde ya sea por sí o por medio de apoderado, en el juicio que por cobro de afirmados de siguen los señores Bruno Benítez y Cía., bajo apercibimiento de que si así no lo hicieren, se le dará intervención al defensor de ausentes.

Buenos Aires, abril 12 de 1916. — Manuel G. Olmos, secretario. 958 v. 2 Junio.

Por disposición del señor juez de primera instancia en lo civil, doctor Julián V. Fera, se hace saber a los acreedores del concurso formado a don MAXIMO CASA, que se ha fijado el término de treinta días para que presenten al síndico, doctor Albino Pugnalín, con domicilio en la calle Bartolomé Mitre 311, los títulos justificativos de sus respectivos créditos.

Buenos Aires, mayo 15 de 1916. — Enrique Aranda, secretario. 957 v. 20 Junio.

Por disposición del señor juez de 1.a instancia en lo civil de la Capital, doctor Juan Carlos Lagos, se hace saber a los acreedores del concurso de doña MARIA FERNANDEZ DE SENA, por el término de tres días y a contar desde la primera publicación del presente, que se ha designado la audiencia del 18 del corriente a las 3 p. m., para que comparezcan a junta a fin de considerar una propuesta hecha a la sindicatura con respecto a una operación en que intervino el concursado, previniéndoles que se celebrara con los que asistan y que sus decisiones obligarán a la masa acreedora.

Buenos Aires, mayo 9 de 1916. — Luis F. Vincent, secretario. 956 v. Mayo 18.

CUPON DE "LA EPOCA"

HIPODROMO ARGENTINO

Reunión del domingo 21 de mayo de 1916

1.a carrera .. ..
2.a carrera .. ..
3.a carrera .. ..
4.a carrera .. ..
5.a carrera .. ..
6.a carrera .. ..
7.a carrera .. ..
8.a carrera .. ..
Nombre .. ..
Domicilio .. ..

Todo cupón debe venir acompañado de un cheque de los cigarrillos Intransigentes que contiene cada atado.

INFORMACIONES DE ÚLTIMA HORA

Servicio Telegráfico del Exterior

Concentración de fuerzas austriacas

ROMA, mayo 16. — Se sabe que los austriacos han ordenado a la población civil que evacúe el Trentino.

En el Trentino se están concentrando 300.000 soldados austriacos.

Los austrohúngaros han abandonado sus posiciones avanzadas de Roveretto.

La exportación del oeste africano

LONDRES, mayo 16. — El comité constituído bajo la presidencia de Mr. Steel Maitland, subsecretario de colonias, con objeto de estudiar el comercio del oeste de Africa, adoptó un informe recomendando una tasa sobre la exportación de nueces y granos oleaginosos con destino a todos los países a excepción del Reino Unido.

COMUNICADO OFICIAL FRANCÉS

PARIS, mayo 16. — Se dió a la publicidad el siguiente comunicado oficial:

En la márgen derecha del Mosa, fracasó un bombardeo bastante violento contra nuestras posiciones del bosque de Avocourt.

En la márgen derecha del Mosa, fracasó un pequeño ataque alemán con granadas de mano al noroeste de la granja de Chiaumont.

En el Woevre hubo lucha de artillería en los sectores de Eix y Moulainville.

La noche transcurrió con relativa calma en el resto del frente."

ESPAÑA

Posible huelga de ferroviarios

MADRID, mayo 16. — Los ferroviarios de Oviedo, Zaragoza y Barcelona, insisten en ir a la huelga.

El gobierno se muestra optimista respecto a estos conflictos excepto en la red catalana.

Comisión de poderes

INFORMACIONES DEL MINISTERIO DE GUERRA

Nuevamente concurrió al departamento de guerra el diputado santiagueño doctor Cordero, designado por la comisión de poderes del congreso para gestionar la averiguación de los datos que dicha entidad solicitó hace varios días del general Allaria.

Según denunciamos, esos informes se referían al número exacto de conscriptos que se hallaban bajo banderas en los distintos cuerpos destacados en la provincia de Santiago del Estero, el día de la celebración de los comicios de abril.

A pesar del tiempo transcurrido desde que su solicitud fué formulada, el legislador radical aludido no pudo obtener más que una parte de los datos pedidos, prometiéndosele que hoy a última hora se le proporcionarían los restantes.

MINISTERIO DE HACIENDA

CONFIRMACION DE UN FALLO

Este ministerio confirma el fallo apelado por los señores Boadle Wallace y Cía. de la resolución administrativa que impone una multa de 35 pesos a cada cajón de alcanfor descargados a los depósitos fiscales, fundándose para ello en que tanto del manifiesto consular como del conocimiento presentados con el despacho consta que los referidos cajones contenían alcanfor refinado siendo por lo tanto inaceptables las excusas aducidas por los apelantes únicos responsables de la infracción constatada y comprobada.

RENOVACION DE LETRAS

Por este ministerio se ha concedido renovación por el término de 180 días a las letras entregadas por el gobierno de la provincia de Entre Ríos ante la aduana de la capital y receptoría de Ibicuy, en caución, de los derechos correspondientes a los materiales introducidos con destino a las obras de irrigación y endicamiento que se realizan en la "Mazaruca".

Lloyd Real Holandés

Reanudación del servicio de pasajeros

Acaba de recibirse un cablegrama del Lloyd Real Holandés de Amsterdam, en el cual se comunica la reanudación del servicio de pasajeros entre dicho puerto y Buenos Aires.

Las salidas de Amsterdam como de Buenos Aires serán cada cuatro semanas y el viaje lo realizarán por el norte de Escocia, para así evitar posibles encuentros con submarinos alemanes.

El primer paquete en salir de Amsterdam será el Zeelandia que tiene anunciada la salida para el 24 del corriente, debiendo regresar de Buenos Aires el 30 de junio próximo.

Lo seguirán después el Hollandia, Frisia y el Gelria.

Instituto Batereológico

Visita del subsecretario del Interior

El subsecretario del ministerio del interior doctor Casabal, acompañado del presidente del Departamento Nacional de Higiene, doctor Penna y del secretario del mismo doctor Lozano, visitó en la mañana de hoy el Instituto Bacteriológico.

Recibió a los visitantes el director del instituto, doctor Kraus, quien les mostró las diversas instalaciones existentes, como también las maquinarias y elementos con que cuenta ese instituto para la preparación de los sueros y vacunas, habiendo llamado la atención la sección que está a cargo del reputado bacteriólogo brasileño doctor Neiva.

Cuenta además el instituto con una amplia sala de conferencias que próximamente se abrirá al público y que seguramente será el punto de reunión preferido de muchos médicos y también de estudiantes aventajados.

El doctor Kraus le expresó al subsecretario del interior que ese instituto una vez que tenga completados todos sus servicios, cosa que espera ver muy en breve, será uno de los mejores del mundo.

Esta visita, que su principal motivo radicaba en razones informativas para los fines de la confección del presupuesto, impresionó de muy buena manera al doctor Casabal, quien esta misma tarde dará cuenta de su resultado al ministro del interior.

En esta misma semana se hará otra visita análoga al instituto químico que dirige el doctor Jorge Magnin.

EN LA PRESIDENCIA

El doctor de la Plaza concurrió a su despacho oficial de la casa de gobierno a la hora de costumbre.

En la tarde de hoy subscribirá expedientes de diversos ministerios que requieren su firma.

GUERRA Y MARINA

SANIDAD MILITAR

Cambios de destino

En el personal de sanidad del ejército se han dispuesto los siguientes pases:

Al regimiento 4de artillería, el cirujano de cuerpo doctor Carlos Wesckamps; al 7 de caballería el de igual clase doctor Alberto Stucchi; al 6 de infantería, el de igual clase doctor Cayetano C. A. Bagnati; al 15 de dicha arma, el cirujano de brigada doctor Carlos Albarracín; al 2 de caballería, el cirujano de cuerpo doctor Ludovico Facio; al 10 de infantería, el de igual clase doctor Efraín Martínez, en reemplazo del cirujano de cuerpo Nicolás Gaudino, que pasa a la escuela superior de guerra; al 4 de infantería, el cirujano de regimiento doctor Auro Alvarez; a la escuela de tiro, el cirujano de cuerpo doctor Juan Barillati.

PROVISION DE MATERIAL

Dictóse una resolución disponiendo que las secciones de ametralladoras de los regimientos de infantería matrículas y marquen las prendas provistas por las direcciones generales de material y administración, conforme a las superiores resoluciones de 29 de julio de 1915 y 4 de abril último.

La inmuneración que les corresponde es de 150 números a continuación de la correspondiente a la 12.a compañía del regimiento.

Gobernación del Chubut

EXONERACION DE UN COMISARIO

Se encuentra a la firma del primer magistrado un decreto por el cual se exonera al comisario de policía Guillermo Mulhaly.

La jefatura de policía de esta gobernación, pide su exoneración diciendo que éste ha incurrido en a falta de indisciplina.

Ministro argentino en el Uruguay

Esta tarde visitó a nuestro canciller el ministro argentino en el Uruguay, doctor Enrique B. Moreno, quien ha llegado hoy a esta capital en uso de licencia.

Comisión de caminos

PUENTE SOBRE EL RIO SALADO

La comisión administradora del fondo de caminos, ha elevado al P. E. el proyecto y presupuesto para las obras en el camino de estación Renca a Punilla y también para la construcción de un puente sobre Río Salado.

REPARACIONES DE CAMINOS

La misma comisión ordenó el estudio definitivo de las reparaciones a ejecutar en el camino de Concarán a Larca, en 24 kilómetros y acceso a Villa Dolores y desde San Javier y minas Clavero, haciéndose este último como complemento y final del camino inaugurado recientemente de Córdoba a Las Cumbres.

UN GRAN INCENDIO

Aserradero destruído por el fuego

PERDIDAS CONSIDERABLES

EL INCENDIO CONTINUA

Esta tarde se produjo un incendio en el aserradero y fábrica de aserrín situado en la calle Deán Fúnes 1754, entre Inclán y Salcedo.

El establecimiento, propiedad del señor Eduardo Salcedo, contenía un gran depósito de maderas y grandes pilas de aserrín, elementos de fácil combustión en los cuales hizo fácil presa el fuego.

Desde el primer momento el incendio adquirió grandes proporciones, propagándose a todas las existencias del aserradero.

Avisado el cuerpo de bomberos, concurrió en el primer momento el destacamento de guardia, al mando del coronel Armesto, reforzado poco después por otros elementos.

Tendiéronse cinco líneas de mangueras, tres con una autobomba y dos con la bomba a vapor, comenzándose de inmediato el ataque al fuego.

La naturaleza del material incendiado hizo imposible toda tentativa de salvar el establecimiento, por lo cual, después de reconocer lo inútil de los esfuerzos llevados directamente al centro del incendio, se trató de impedir su propagación a las casas vecinas, lo que se logró, apaciguándose el terror que había comenzado a cundir en el numeroso vecindario.

No se sabe aun a cuánto asciende el monto de las pérdidas, aunque puede asegurarse que son cuantiosas, pues todas las maquinarias del establecimiento han sufrido la acción del fuego y de las existencias no se ha logrado salvar nada.

A la hora de cerrar esta edición el fuego aunque dominado no ha sido extinguido totalmente, manteniéndose en las grandes pilas de madera y aserrín, que arden lentamente.

Los bomberos proceden a la extinción total, tarea que será larga y trabajosa.

No ha ocurrido desgracias personales.

El personal de la comisaría seccional tomó participación en la extinción del fuego y mantuvo el orden de los numerosísimos curiosos que concurrieron al lugar del siniestro.

Se ha comenzado a instruir el sumario correspondiente para averiguar el origen del incendio. No se sabe aún si el establecimiento destruido se hallaba asegurado.

PALACIO DE JUSTICIA

REGISTRO PUBLICO DE COMERCIO

Bajo el rubro Corbett y Hnos. se ha inscripto en la fecha en este Registro el contrato social de los señores Jorge E. Livinstone Corbett y don Diego Watt Mac Gregor Corbett, los que se dedican al ramo de administración de propiedades y campos y comisiones en general por el término de cinco años a contar desde el 15 de Mayo corriente.

Como capital social fijan y aportan en proporciones iguales la cantidad de 20.000 pesos moneda nacional.

SENTENCIAS

El juez doctor Lagos, por la secretaría del doctor Beretervide, ha dictado sentencia en el juicio caratulado "José J. Morandé contra Eduardo P. Rueda", condenando al demandado a efectuar dentro del término de 30 días las obras convenidas en el contrato que las partes tenían realizado, conminando a Rueda para el caso de no cumplir en el plazo fijado a indemnizar al actor en la forma a que se refiere el artículo 630 del Código Civil. Sin costas por no encontrar mérito para imponerlas.

El juez doctor Klappenbach en el juicio que por alimento había iniciado la señora Rosa Luque de Malbrán en contra de su señor padre don Domingo Luque, ha fijado en definitiva en la cantidad de 250 $ mensuales la pensión alimenticia a que está obligado por ley.

El señor Luque en esta oportunidad sostenía, que en virtud de haberse modificado sustancialmente la condición de su hija que había mejorado de situación, observó que la numerosa familia que tiene a su cuidado y educación, exigía de su parte todo el esfuerzo y actividad de que se sentía capaz no siendole posible por ello, continuar prestando la pensión pendiente.

La prueba producida justifica la sentencia en la forma dictada. El señor Luque goza de buena posición y dispone de rentas más que suficientes para atender lo que él consideraba penoso, por lo cuál el juez en su fallo condena a que la pensión sea por 250 pesos moneda nacional mensuales, determinando como "Its expensas" la suma de 700 pesos e imponiendo las costas originadas.

Secretaría del doctor Espeche.

La Excma. Cámara ha confirmado la sentencia dictada por el juez doctor Pedro V. Meléndez en el juicio caratulado Juan Testat contra Asunción Atucha y otros.

La sentencia confirmada en todas sus partes hacía lugar a la acción instaurada, con intereses y costas.

TURNOS PARA EL MES DE MAYO

Segunda quincena

Fuero civil.—A cargo del juez doctor Juan Carlos Lagos, actuando con el secretario doctor Pagano, el día de hoy, y con el doctor Vincent, mañana 17.

Fuero comercial.—Juez doctor Alberto Estrada, secretario doctor Grandoli, hoy 16, y el doctor Jordán, mañana 17.

MUNDO COMERCIAL

EXTERIOR

TRIGO

NUEVA YORK, mayo 16. — Para las entregas de trigo colorado americano a efectuarse en el mes de julio, las operaciones efectuadas hoy en este mercado registraron el precio de 123 ¾ en centavos oro americano, por bushel anotándose en la clausura anterior, para las partidas a entregar en la misma fecha, el precio de 124 ½.

CHICAGO, mayo 16.—El trigo colorado americano a entregar en el mes de mayo, obtuvo en la apertura del día el precio de 115 en centavos oro americano, por bushel habiendo sido el precio adquirido en la clausura de las operaciones últimas a 115 ½ en centavos oro americano. Las remesas de este cereal para entregar en el mes de julio tuvieron como cotización en la apertura de las operaciones del día de hoy 116, cerrando en la clausura anterior a 116 ⅜ en centavos oro americano, por bushel.

El mercado para este cereal se presenta tranquilo.

LIVERPOOL, mayo 16. — El trigo tipo Hard Winter, de 61 1/2 libras de peso específico, adquirió en la clausura de las operaciones del día el precio de 52'6 chelines, por quárter, habiendo cerrado para las operaciones del día de ayer a 52 9.

Estos precios han sido fijados para los partidas que se anotaron en los meses de abril y mayo.

MAIZ

CHICAGO, mayo 16. — Para el maiz mixto americano contratado para entregar en el mes de julio, la apertura del día marcó el precio de 73 ⅞ centavos oro americano, por bushel, cerrando para las operaciones efectuadas hoy, a 74.

LIVERPOOL, mayo 16. — El maíz del Río de la Plata para entregar en los meses de abril y marzo, tuvo como precio de clausura en los negocios de hoy, 51'6 chelines, por quarter. El precio registrado en la clausura del día de ayer para ste cereal, fué a 51'9.

LINO

CALCUTA, mayo 16. — Para el lino el precio del día fué de 72 3 chelines por quarter de 410 libras, cerrando para las operaciones efectuadas ayer a 72. Estos precios son para las partidas a entregar en los meses de abril y mayo.

HULL, mayo 16. — En este mercado se ha cotizado el lino a flote a 67'6 chelines por quarter de 416 libras, habiendo sido el precio de ayer a 68.

DULUTH, mayo 16. — El lino para entregas a efectuarse en el mes de mayo no obtuvo en las operaciones de hoy en este mercado precio de cotización, siendo el precio adquirido en la clausura anterior de 195 en entavos oro americano, por bushel. Para las remesas a entregar en el mes de julio la apertura del día registró el precio de 198 ¼, contra 197 ⅞ que fué el precio de cierre de la clausura anterior.

Nota. — El quárter medida inglesa, equivale a 250 kilogramos y contiene ocho bushels de la medida norteamericana. Al bushel, medida de peso norteamericana, corresponden 35 kilogramos. Estas medidas de capacidad varían según la densidad específica de la clase del cereal medido.

EXISTENCIA DE CEREALES A FLOTE

LONDRES, mayo 16. — Las referencias semanales del cereal a flote del cual se tiene conocimiento hasta la fecha, alcanzan en el día a las siguientes cifras:

Trigo y harina: Reino Unido, en la presente semana, 2.617.000; en la pasada, 2.683.000 y en el mismo período del año pasado, 3.660.000 quarters.

Maíz: Esta semana, 437.000; en la anterior, 398.000; en la misma fecha del año pasado, 317.000 quarters. Continente: Esta semana, 4.851.000; en la anterior, 4.748.000 y en la misma fecha del año pasado, 4.400.000 quarters.

Maíz: En al presente semana, 1.020.000; en la anterior, 820.000 y en el mismo período del año pasado, 603.000 quarters.

REVISTA SEMANAL DE EMBARQUE DE CEREALES

LONDRES, mayo 16. — Las cifras comparativas a que ascienden los cereales embarcados, por los puertos que se mencionan a continuación, son en el día de la fecha, las siguientes:

Trigo: Norte América, en la presente semana, 1.021..000, en la semana anterior, 1.186.000 y desde el 1.o de agosto, 47.442.000 quárters.

Argentina, en la presente semana, 259.000; en la semana pasada, 310.000; en la misma semana del año pasado 455.000 y desde el 1.o de agosto, 5.336.000 quárters.

Australia, en la presente semana, 278.000; en la anterior, 175.000 y desde el 1.o agosto, 3.039.000 quárters.

India, ni en esta semana ni en la anterior se efectuaron embarques de trigo, siendo la cantidad embarcada desde el 1.o de agosto, de 31.000 quárters.

Maíz: Sud Africa, esta semana, 42.000; en la pasada, 37.000 y desde el 1.o. de agosto del año pasado, 1.142.000 quárters.

Argentina, los embarques en la presente semana fueron 245.000; en la anterior, 230.000; en la misma semana del año pasado, 155.000 y desde el 1.o de agosto del año anterior. 14.000.000.

Total general de embarques de maíz: En la presente semana, 410.000; en la pasada 354.000; en la misma semana del año pasado, 266.000 y desde el 1.o de agosto del año anterior. 17.688.000 quarters.

Lino: Argentina, en esta semana se embarcaron 81.000; e nla semana anterior. 101.000; en la misma semana del año pasado. 240.000 y desde el 1.o de agosto del año pasado, 3 millones 468.000.

EMBARQUES GENERALES DE CEBADA Y AVENA

Cebada: En la presente semana el total general de embarques por puertos diversos es de 60.000; en la anterior fué de 149.000; en la misma semana del año pasado se embarcaron 10.000 y desde el 1.o de agosto del año anterior 5.344.000 quárters.

Avena: En la presente semana los embarques fueron 464.000; en la anterior 387.000; en la misma semana del año pasado 344.000 y desde el primero de agosto del año anterior 19.560.000 quárters.

MERCADO COMERCIAL DE LONDRES

LONDRES, mayo 16.—

Tipo de descuento del Banco de Inglaterra	5 o/o
Consolidados británicos	57.—

Títulos argentinos

Empréstito nacional 1897, a 4 o/o, ley número 3378	68.—
Bonos de Obras de Salubridad, etc de Buenos Aires, 1891, 5 o/o	92 —
Empréstito Argentino de Obras Públicas, 1886, 5 o/o	94 ¼
Empréstito Argentino de Conversión 1889, en libras, 4 1/2 o/o	78 ½
Empréstito Argentino Interno de 1909, 5 por ciento	90 ½
Banco Español del Río de la Plata acciones ordinarias	nom.
Province of Buenos Aires 3 o/o to 2 ½ por ciento, Loan of 1962	46 ¼

BOLSA DE PARIS

PARIS, mayo 16.—

Renta francesa, 3 por ciento	62.48
Banco Francés del Río de la Plata, acciones ordinarias	nom.

BOLSA DE MONTEVIDEO

MONTEVIDEO, mayo 16. — En esta Bolsa se negociaron hoy en la primera rueda efectuada en el mercado de valores los títulos siguientes:

Títulos Hipotecarios de la serie P, a 91.20.

Títulos Hipotecarios de la serie P, para fin de junio, a 91.80.

Títulos Hipotecarios de la serie Q, al contado, a 91.20.

Deuda consolidada, a 63.

—En el puerto hubo hoy la siguiente entrada: Hurtland, de Cardiff.

—Salen esta noche de aquí para ésa, los vapores Santa María y Ciudad de Montevideo.

INTERIOR

BOLSA DE COMERCIO

Primera rueda

Cédula Hipotecaria Argentina de 6 o/o, antigua emisión, al contado: 61.000 a 95; 14.400 a 95.10; total, 75.400.

Id. para fin de mes: 20.000 a 95.

Id. para junio 30: 4.000 a 94.80.

Cédula Hipotecaria Argentina de primera serie, nueva emisión, al contado 29.000 a 95.10; 9.000 a 93.20; total, 38.000.

Id. para mañana: 7.500 a 93.20.

Cédulas nacionales de la serie H, al contado: 1.000 a 104.

Crédito Argentino de 1905, al contado: 32.000 a 90.

Bonos Municipales de Pavimentación (cupón semestral), al contado: 10.000 a 73.30.

Empréstito Interno de Conversión de 2 1/2 o/o de la serie B, al contado: 4.500 a 31.20.

Certificados Municipales de 7 o/o, al contado: 10.000 a 92.20.

La Argentina (fábrica de papel), al contado: 200 a 45.

Campos y Quebrachales Puerto Sastre (oro), al contado: 200 a 3.20.

Id. para mañana: 700 a 3.20.

Id. para fin de mes: 900 a 3.20.

Id. para junio 30: 900 a 3.25.

Id. para julio 31: 500 a 3.25; 300 a 3.30; total, 800.

Banco de Galicia, al contado: 35 a 71.

Banco Popular Argentino, al contado: 360 a 27.50.

Id. para mañana: 100 a 27.50.

DEMANDA Y OFERTA DE TITULOS

Los títulos que se mencionan a continuación fueron solicitados hoy en compra en la Bolsa de Comercio:

Salinas Hnos. (fábrica de bolsas), Mercado Central de Frutos, Compañía General de Fósforos, La Franco Argentina, Compañía de seguros La Mundial, Nuevo Banco Italiano, Mercado de Abasto Proveedor, Club Mar del Plata, Destilería Germania (preferidas), La Primitiva (fábrica de bolsas), Banco de Italia, Quebrachales Paraguayos, Caminos y Afirmados de la Provincia de Buenos Aires, Gath y Chaves, Compañía Industrial Paraguaya, La Clara (molinos), Deuda Interna de Mendoza de 8 o/o, The River Plate Quebracho, Cervecería Buenos Aires, Bilz, Banco Industrial Argentino, Banco Comercial Italiano, Compañía de Petróleo del Golfo San Jorge, Compañía de Nafta de Comodoro Rivadavia, Constructora Nacional, La Propiedad, Certificados 75 o/o del Banco de la Provincia de Buenos Aires, Banco Mercantil del Paraguay, Las Palmas del Chaco Austral, Deuda de la Provincia de Entre Ríos de 5 o/o.

Se ofrecieron en venta los siguientes:

American Quebracho, Sociedad Vitivinícola Palmira, Compañía de Petróleo del Golfo San Jorge, Refinería Argentina, Banco Río de la Plata, Compañía Argentina de Pesca, Compañía Anglo Argentina de Electricidad, Compañía Azucarera Tucumana, La Previsora (seguros), Nuevo Banco Italiano, Puerto Galileo, Trust del Alto Paraguay, Compañía Argentino-Paraguaya de Maderas, Salinas Hnos. (fábrica de bolsas), Cédulas nacionales de la serie J, Banco Edificador, Banco del Comercio (en liquidación), El Fénix (fábrica de papel), Compañía Unión Comercial, Compañía Industrial de Electricidad, Banco de Italia, Banco Francés, La Vasconzada, Talleres Metalúrgicos (antes Rezzónico y Ottonello), La Platense, Banco del Comercio (en liquidación).

Segunda rueda

Cédula Hipotecaria Argentina de 6 o/o, antigua emisión, para mañana: 141.000 a 95.10; 150.000 a 95.20; 5.000 a 95.10; total, 326.500.

Id. para fin de mes: 20.000 a 95.20.

Id. para junio 20: 10.000 a 95.

Cédula Hipotecaria Argentina de primera serie, nueva emisión, para mañana: 6.700 a 93.30.

Cédulas Nacionales de la serie J, para mañana: 2.000 a 94.20.

Bonos Municipales de Pavimentación (cupón semestral), para mañana: 24.000 a 73.40.

Conversión de Obligaciones del Banco de la Provincia de Buenos Aires, para mañana: 4.000 a 68.50.

Campos y Quebrachales Puerto Sastre (oro), para mañana: 200 a 3.15.

Banco de Galicia, para mañana: 520 a 71; 50 a 70.50; 20 a 71; total, 590.

Certificados 80 o/o pagado del Banco El Hogar Argentino, para mañana: 27 a 165.

MERCADO DE CEREALES A TERMINO DE BUENOS AIRES

Primera rueda

Hoy se anotó en esta rueda la siguiente operación:

Trigo: para junio, 400 toneladas, a $ 7.60.

MERCADO DE CEREALES A TERMINO DE ROSARIO

Primera rueda

En esta hora se registró la operación siguiente:

Lino: para julio, 100 toneladas, a $ 10.75.

BOLSA DE CEREALES

Entradas de hoy en el Once:

Trigo, 8.988 bolsas; maíz, 5.507 id.; lino, 1.807 id.; avena, 2.759 id.; nabo, 1.997 id.; triguillo, 48 id.; alpiste, 126 id.; alfalfa, 20 id.; harina, 800 id.; Rye Grass, 350 id.; papas, 782 id.; afrecho, 445 id.; pasto, fardos grandes, 2.331 y 2.579 chicos.

Ventas efectuadas hoy en la Bolsa de Cereales:

Trigo Barletta. — 224 bolsas Sola, a pesos 7.90; 369, id. Once, a 7.80.

Trigo varias clases. — 300 bolsas Once, a pesos 7.80; 271 id. Sola, 7.70; 390 id. Bs. As., 7.50; 314 id. id., 7.50; 80 id. id., 7.40; 408 id. Once, 7.30; 1995 id. Sola, 7.10; 1000 id., 7.00 393 id. Bs. As., 7.05; 676 id. Once, 6.80; 710 id. Sola, 580.

Triguillo. — 200 bolsas, Once, a pesos 3.85 y 3.80.

Avena. — 311 bolsas Sola, a pesos 4.25; 30 id. Bs. As., 3.80; 330 id. Once, 3.60; 57 id. Sola, 3.50.

Nabo. — 170 bolsas Once, a pesos 10.30; 35 id. D. D., 11.70; 164 id. Once, 11.50; 40 id. id., 10.60; 150 id. id., 9.50; 144 id. id., 8.60.

Lino. — 2393 bolsas Bs. As., a pesos 10.50; 164 id. Haedo, 10.40; 50 id. id., 8.50.

Avena y cebada. — 164 bolsas Bs. As., a pesos 4.00.

Maíz amarillo. — 700 bolsas Once, a pesos 4.45; 616 id. id., 4.45; 500 id. id., 4.45; 32 id. id., 4.45; 160 id. id., 4.40; 491 id. id., 4.25; 280 id. Bs. As., 4.20.

Morocho. — 155 bolsas Once, a pesos 5.40.

Colorado. — 220 bolsas Once, a pesos 4.55; 608 id. id., 4.55.

Semilla de alfalfa. — 65 bolsas P. Ens., a pesos 8.00.

MERCADO CENTRAL DE FRUTOS

Se descargaron en este mercado 116 vagones con los siguientes frutos:

90.706 kilos de lana, 2.011 atados de cueros lanares, 3.257 cueros vacunos, 909 cueros de potros, 107 bultos de cerdas, 2 id. de plumas, 9 cascos de grasa y 94 atados de cueros varios.

Ventas de hoy

Lana Cruza, gruesa. — 2000 kilos, a pesos 16.50; 1000 id. a 16.00; 2000 id. a 1550.

Lana de Entre Ríos, Cruza, fina. — 3000 kilos, a pesos 19.00; 4000 id. 18.00; 1000 id. 14.00.

Lana de Punta Arenas, Cruza, mediana. — 30.000 kilos, a pesos 18.00.

Mestiza, fina, de Chubut. — 30000 kilos a pesos 19.00; 15000 id. 11.00; 10000 id. 10.00; 8000 id., 8.40; 7000 id., 8.00; 10000 id., 10.50.

De Santa Cruz. — 20000 kilos, a pesos 13.00.

Segunda esquila. — 2000 kilos a pesos 14.50; 3000 id. 13.00; 2000 id. 12.70; 4000 id. 12.30; 20000 id. 12.40; 30000 id. 12.10; 4000 id. 12.00.

Pieles lanares, lanudo consumo. — 200 kilos a pesos 1.25; 500 id. 1.20.

Mortecino. — 100 kilos, a pesos 1.05; 300 id. 1.00.

Pieles lanares, estación consumo. — 500 kilos, a pesos 1.05; 300 id. 1.05; 500 id. 1.04; 600 id. 1.03; 200 id. 1.02; 800 id. 1.01; 2000 id. 1.00; 300 id. 0.99; 1400 id. 0.98.

Mortecino. — 1500 kilos a pesos 0.88; 300 id. 0. 86; 500 id., 0.85; 500 id., 0.84; 800 id. 0.83; 200 id., 0.82; 400 id. 0.81; 2700 id. 0.80; 300 id., 0.79.

Pelado, consumo.—200 kilos, a pesos 0.60; 300 id., 0.55; 200 id., 0.50.

Mortecino. — 100 kilos a pesos 0.40; 200 id., 0.35; 100 id., 0.30.

Cueros vacunos. — 50 cueros, a pesos 17.00; 150 id., 16.80; 200 id., 16.70; 150 id., 16.60; 300 id., 16.50; 200 id., 16.30; 100 id., 16.20; 400 id., 16.00.

Becerros. — 150 cueros, a pesos 19.50; 250 id., 19.00; 200 id. 18.70; 100 id. 18.60; 150 id. 18.50.

Nonatos. — 130 cueros, a pesos 16.20; 100 id. 16.00; 200 id. 15.70; 50 id. 15.60; 120 id., 15.50.

Potros. — 150 cueros, a pesos 9.50; 200 id., 9.20; 200 id. 9.00; 150 id., 8.80; 100 id. 8.50; 50 id. 8.20.

Cerdas. — 200 kilos, a pesos 13.50; 300 id., 13.00; 200 id., 12.80; 400 id. 12.50; 300 id., 12.20; 400 id. 12.00; 700 id., 11.80; 600 id., 11.60; 600 id. 11.50.

Corderitos. — 20 c. a pesos 1.50; 30 id. 1.40; 20 id. 1.30.

Nutria. — 200 kilos a pesos 2.30; 300 id. a 2.20; 400 id. 2.10; 500 id. 2.00; 200 id. 1.90; 400 id. 1.80; 500 id. 1.70; 300 id. 1.60; 200 id. 1.50.

Cabras. — 450 kilos, a pesos 24.00; 200 id., 23.00; 300 id., 20.00.

Liebres. — 300 cueros, a pesos 0.20; 150 id., 0.18; 300 id., 0.16.

Sebo derretido. — 20 c., a pesos 3.90; 15 id., 3.80.

Sebo pisado. — 25 c., a pesos 2.90; 18 id., a 2.80.

BOLSA DE CEREALES DE ROSARIO

(Precios oficiales)

Trigo, 80 kilos	$	7.75
Trigo, 77 kilos	"	7.—
Lino	"	10.55
Maíz	"	3.92 ½